

**Basisopleiding Tekla Structures
Timber Detailing
Tekeningen**

CONSTRUSOFT

Aan de inhoud van dit document kunnen geen rechten worden ontleend. Aan de weergave van de afbeeldingen kunnen geen conclusies worden verbonden met betrekking tot de besturingssystemen waar Tekla Structures onder werkt.

Openbaarmaking, vermenigvuldiging en/of verstrekking van deze informatie aan derden is niet toegestaan zonder toestemming van Construsoft B.V.

Construsoft B.V. kan niet aansprakelijk worden gehouden voor eventuele gevolgen voortvloeiend uit het gebruik van Tekla Structures.

Dit werk valt onder de Creative Commons Naamsvermelding-NietCommercieel-GeenAfgeleideWerken 4.0 Internationaal Licentie. Ga naar <http://creativecommons.org/licenses/by-nc-nd/4.0/deed.nl> om de inhoud van de licentie te bekijken of stuur een brief naar Creative Commons, 444 Castro Street, Suite 900, Mountain View, California, 94041, USA.

© 2020 Trimble Solutions Corporation en haar licentieverstrekkers. Alle rechten voorbehouden.

Dit Softwarehandboek is opgesteld voor gebruik met de bijbehorende Software. Gebruik van de Software en gebruik van dit Softwarehandboek zijn onderworpen aan een Licentieovereenkomst. In de Licentieovereenkomst zijn onder andere bepaalde garanties voor de Software en dit Handboek, uitsluiting van andere garanties, beperkingen van verhaalsmogelijkheden voorschade en toegestane toepassingen van de Software vastgelegd. Tevens wordt hierin gedefinieerd of u een bevoegde gebruiker van de Software bent. Alle informatie in dit Handboek wordt verstrekt met de garantie die in de Licentieovereenkomst is bepaald. Raadpleeg de Licentieovereenkomst voor belangrijke verplichtingen en toepasselijke beperkingen en restricties van uw rechten. Trimble biedt geen garantie dat de tekst geen technische onnauwkeurigheid of typefouten bevat. Trimble behoudt zich het recht voor om dit handboek te wijzigen of aan te vullen als gevolg van wijzigingen in de software of andersoortige wijzigingen.

Bovendien wordt dit Softwarehandboek beschermd door wetten en internationale verdragen betreffende auteursrecht. Onbevoegde reproductie, weergave, modificatie of distributie van dit Handboek of enig deel hiervan kan ernstige civielrechtelijke en strafrechtelijke straffen tot gevolg hebben en zal worden vervolgd met alle middelen die de wet toestaat.

Tekla Structures, Tekla Model Sharing, Tekla Power Fab, Tekla Structural Designer, Tekla Tedds, Tekla Civil, Tekla Campus, Tekla Downloads, Tekla User Assistance, Tekla Discussion Forum, Tekla Warehouse en Tekla Developer Center zijn handelsmerken of gedeponeerde handelsmerken van Trimble Solutions Corporation in de Europese Unie, de Verenigde Staten en/of andere landen. Meer over Trimble Solutions-handelsmerken: <http://www.tekla.com/tekla-trademarks>. Trimble is een gedeponeerd handelsmerk of handelsmerk van Trimble Inc. in de Europese Unie, in de Verenigde Staten en/of andere landen. Meer over Trimble-handelsmerken: <http://www.trimble.com/trademarks.aspx>. Namen van andere producten en bedrijven in deze handleiding kunnen handelsmerken van de respectievelijke eigenaren zijn. Door een product of merk van derden te noemen, wil Trimble geen partnerschap met of goedkeuring van deze derden suggereren. Tekla wijst elke partnerschap of goedkeuring af, tenzij uitdrukkelijk anders vermeld.

Delen van deze software:

EPM toolkit © 1995-2006 Jotne EPM Technology a.s., Oslo, Noorwegen. Alle rechten voorbehouden.

Open Cascade Express Mesh © 2015 OPEN CASCADE S.A.S. Alle rechten voorbehouden.

Poly Boolean C++ Library © 2001-2012 Complex A5 Co. Ltd. Alle rechten voorbehouden.

FLY SDK - CAD SDK © 2012 Visual Integrity™. Alle rechten voorbehouden.

Teigha © 2002-2016 Open Design Alliance. Alle rechten voorbehouden.

CADhatch.com © 2017. Alle rechten voorbehouden.

FlexNet Publisher © 2014 Flexera Software LLC. Alle rechten voorbehouden.

Dit product bevat beschermde en vertrouwelijke technologie, informatie en creatieve producten die eigendom zijn van en beschikbaar worden gesteld door Flexera Software LLC en hun eventuele licentieverstrekkers. Het is ten strengste verboden dergelijke technologie, geheel of gedeeltelijk, op enige wijze te gebruiken, kopiëren, publiceren, verspreiden, vertonen, wijzigen of over te dragen zonder de voorafgaande schriftelijke toestemming van Flexera Software LLC. Het bezit van deze technologie behelst geen enkele verlening van licentie of rechten op grond van de rechten op intellectueel eigendom van Flexera Software LLC zij het door uitsluiting, implicatie of een andere reden, tenzij uitdrukkelijk schriftelijk verleend door Flexera Software LLC.

Als u de openbronsoftwarelicenties van derden wilt zien, gaat u naar Tekla Structures, klikt u op **Bestand --> Help --> Info Tekla Structures** en klikt u vervolgens op de optie **Licenties van derden**.

De in deze handleiding beschreven elementen van de software worden beschermd door meerdere patenten en mogelijke in behandeling zijnde patentaanvragen in de Verenigde Staten en/of andere landen. Ga voor meer informatie naar pagina <http://www.tekla.com/tekla-patents>.

2	Tekla Structures Tekeningen	1
2.1	Inleiding.....	1
2.2	Onderdelen nummeren	2
	Reeks van geselecteerde objecten nummeren.....	2
	Controleer en herstel nummering:Alles.....	2
	Gewijzigde objecten nummeren.....	2
	Nummeringsinstellingen definiëren	3
	Historie van nummers.....	5
	Onderdelen of merken vergelijken	5
	Nummers toewijzen.....	6
	Sorteervolgorde van merknummers	8
2.3	Een overzichttekening maken	9
	Overzichttekening met vooraf geselecteerde venster(s).....	9
	Kleurmodus in tekeningen.....	10
	Een modelvenster kopiëren op een overzichttekening	11
	Labelinhoud van aanzichten aanpassen.....	12
	Aanzichten verplaatsen	13
	De grootte van de aanzichtgrens aanpassen	15
	Aanzichten in het model weergeven en wijzigen	16
	Drie niveaus voor het aanpassen van tekening eigenschappen.....	18
	Weergave van bouten op overzichttekeningen.....	18
	Handmatig onderdeellabels plaatsen op een overzichttekening.....	19
	Het startpunt van de aanhaallijn van labels verslepen.....	21
	Associatieve opmerkingen	22
	Weergave van onderdelen	23
	Een detail maken	26
	Een detail of een doorsnede naar een andere tekening verplaatsen	28
	2D-tekeningenbibliotheek	28
	Maak aanzicht van geselecteerd deel van model	34
	Stramienen wijzigen	36
	Overzichttekeningen bematen	39
	Peilmaten.....	43
	Alternatieve tekeningnummers	44
2.4	Grafische objecten toevoegen	46
	Een DWG/DXF toevoegen	46
	Een afbeelding toevoegen	47
	Lijnen toevoegen.....	47
	Afwerkingen aan lijnen toevoegen	48
	Lijnen inkorten, verlengen, splitsen en verdelen	49
	Een rechthoek op een willekeurige positie toevoegen.....	50
	Een rechthoek op een exacte positie toevoegen	50
	Objecten combineren en exploderen.....	51
	Tekst toevoegen	52
	Tekst uitlijnen	53
	Symbolen in tekst gebruiken	54
	Een tekstbestand toevoegen	54
	Een symbool toevoegen	56

	Afbreeklijnen toevoegen	58
2.5	Inhoudsbeheer van tekeningen	59
	De Inhoudsbeheerder aanpassen	64
2.6	Tekeningen classificeren	67
	Classificeren op profielnaam	68
2.7	Overzichttekeningen kopiëren en klonen	75
	Een overzichttekening kopiëren	75
	Een overzichttekening klonen	75
	Tekeningobjecten klonen	77
2.8	Tekeningen opslaan	80
	Tekeningen handmatig opslaan	80
	Autosave instelling	80
2.9	Onderdeeltekeningen maken	81
2.10	Merktekeningen maken	84
2.11	Meerdere tekeningen van hetzelfde object maken	87
2.12	Verzameltekeningen maken	89
	Kopieer en verbind tekening aanzichten	89
	Een verzameltekening maken van geselecteerde tekeningen	89
	Een verzameltekening maken van geselecteerde onderdelen	89
	Aanzichten aan een bestaande verzameltekening toevoegen	90
	Automatisch verscalen van verzameltekeningen	90
2.13	Tekeninginstellingen bewaren	91
2.14	Een nieuwe tekeninginstelling op een bestaande tekening toepassen	92
2.15	Tekeningendatabase	93
	Hoofdtkening typen	94
	Opgeslagen instellingen	94
	Voorwaarden	95
	Tekeningen maken	100
	Kloontemplates	100
2.16	Documentmanager	104
	Kolommen sorteren	104
	Kolommen verschuiven naar een gewenste positie	105
	Kolommen tonen, verbergen en bevriezen	105
	De weergave van de tijd instellen	106
	Categorieën toevoegen op basis van een voorwaarde	106
	Handmatige categorieën toevoegen	106
	Eigenschappen van tekeningen direct bewerken	107
	Specifieke tekeningen filteren	107
	Tekeningen en onderdelen filteren	108
	Alle documenten weergeven	109
	Modelwijzigingen beheren	109
	Tekeningen kopiëren naar het Klembord	109
	Zoeken in de Documentmanager	109
	Status van de tekeningen	111
2.17	Associatieve tekeningen	112
	Voorbeeld merktekening	115
	Voorbeeld overzichttekening	116

2.18	Tekeningen beheren.....	117
	Tekeningen bijwerken wanneer het model wijzigt.....	117
	Weergave van wijzigingen in tekeningen.....	121
	Statussymbolen en -beschrijvingen in de Documentmanager.....	122
	Tekeningen locken.....	122
	Tekeningen gereed voor vrijgeven.....	123
	Tekeningen uitgeven.....	123
	Tekeningen verwijderen.....	124
	Tekeningen reviseren.....	124
2.19	Verschillende versies van tekeningen.....	126
	Snapshot van tekeningen.....	126
	Versies van tekeningen.....	127
2.20	Getoogde liggers bematicen.....	129
2.21	Arceringen in tekeningen.....	130
	Automatisch arceren.....	130
	Handmatig arceren.....	130
	Isolatie.....	133
2.22	Templates maken en bewerken.....	134
	Oefening 1a - Een nieuwe template maken.....	135
2.23	Opmaak en de template-opmaak.....	139
	Tekeningopmaak en template-opmaak instellen.....	139
	De Opmaakeditor.....	140
	Oefening 1b - Een opmaak definiëren met de Opmaakeditor.....	142
2.24	Tekeningen bekijken en afdrucken.....	145
	Tekeningen bekijken.....	145
	Tekeningen afdrucken.....	145
	Papierformaten en marges instellen.....	146
	Afdrukinstellingenbestanden opslaan.....	146
	Een afdrukkapparaat toevoegen en instellen.....	147
	Afdrukken van tekeningen die niet zijn bijgewerkt.....	148
2.25	Lijsten genereren.....	149
2.26	Lijsten afdrucken.....	151
2.27	Zaaghoeken in lijsten.....	152
2.28	Notities.....	153

2

Tekla Structures Tekeningen

2.1 Inleiding

Er zijn 5 typen tekeningen die u in Tekla Structures kunt genereren:

- Onderdeeltekeningen, per onderdeel (W = workshop)
- Merktekeningen (A= assembly)
- Overzichttekeningen (G = general)
- Verzameltekeningen (M = multi)
- Betontekeningen (C = cast unit)

Dit is afhankelijk van de configuratie die u gebruikt:

	STD	ENG	PCD	FULL	CIP
Onderdeeltekeningen	X			X	
Merktekeningen	X			X	
Overzichttekeningen	X	X	X	X	X
Verzameltekeningen	X		X	X	
Betontekeningen			X	X	X*

* = Geldt alleen voor elementen waarbij de stortmethode is ingesteld op **Insitu**.

De verschillende typen tekeningen worden getoond in de **Documentmanager**. Klik op **Tekeningen & Lijsten > Documentmanager...** of gebruik sneltoetscombinatie **Ctrl + L** om de **Documentmanager** te openen. Het type tekening wordt weergegeven in de kolom **Type**.

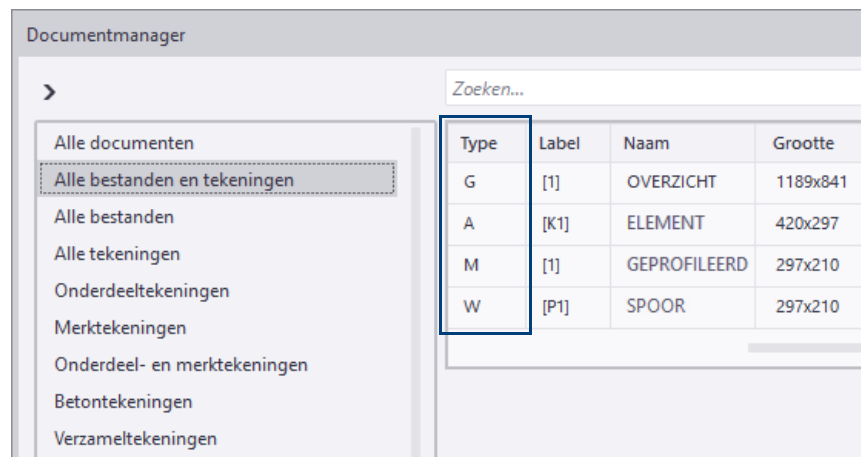

2.2 Onderdelen nummeren

Voordat u productietekeningen kunt genereren, moeten de onderdelen eerst van nummers worden voorzien. Overzichtstekeningen kunt u wel maken zonder dat het model is genummerd. U beschikt over diverse nummeringscommando's.

Indien u NC bestanden maakt en gebruik maakt van centerpunten en/of scribing, dient u de centerpunt/scribing opties in te schakelen **vóórdat** u gaat nummeren (**Bestand > Exporteren > NC bestanden**). Centerpunten en scribing beïnvloeden namelijk de nummering!

Reeks van geselecteerde objecten nummeren

U gebruikt het commando **Reeks van geselecteerde objecten nummeren** om verschillende reeksen van het model te nummeren, dus onderdelen die dezelfde nummeringsinstelling (prefix én startnummer) hebben. In grote modellen, die wellicht in fasen zijn ingedeeld, kan dit handig zijn.

Controleer en herstel nummering:Alles

U gebruikt het commando **Controleer en herstel nummering:Alles** om de nummering in het model te controleren en te herstellen. Zogenaamde 'nummeringsfouten' worden in het model opgezocht en gerepareerd.

Om de benodigde onderdelen in het model te nummeren:

1. Selecteer de betreffende onderdelen in het model (om alle onderdelen te selecteren gebruikt u het commando **Alle objecten selecteren** of sneltoetscombinatie **Ctrl+A**).

2. Klik op het tabblad **Tekeningen & Lijsten** op het commando **Start nummeren > Reeks van geselecteerde objecten nummeren**.

De nummers worden toegekend aan alle onderdelen en merken in het model.

- **Bestaande** onderdelen behouden hun nummers (als ze niet zijn gewijzigd).
- **Nieuwe** onderdelen worden vergeleken met bestaande onderdelen:
 - Nieuwe onderdelen die **gelijk** zijn aan bestaande onderdelen krijgen hetzelfde **reeds bestaande nummer**.
 - Nieuwe onderdelen die nog **geen** nummer hebben krijgen een nieuw nummer als ze waren geselecteerd tijdens het nummeren.

Gewijzigde objecten nummeren

U gebruikt het commando **Gewijzigde objecten nummeren** om alle onderdelen te nummeren die sinds de laatste nummering zijn gemaakt of gewijzigd. Als dit de eerste keer is dat u de nummering voor dit model uitvoert, zijn alle onderdelen in het model nieuw en worden daarom genummerd.

Nummeringsinstellingen definiëren

Om de instellingen voor de nummering te definiëren klikt u op het tabblad **Tekeningen & Lijsten** op het commando **Instelling nummering > Instellingen nummering**. In het dialoogvenster **Nummering instelling** dat verschijnt, worden de nummerings- en vergelijkopties gedefinieerd:

Het is aan te bevelen deze instelling aan te houden!

Veld	Beschrijving
Hernummer alles	Alle onderdelen krijgen een nieuw nummer.
Hergebruik vervallen nummers	Gebruik vervallen nummers, dus nummers die op dit moment niet meer gebruikt worden, voor nieuwe onderdelen.
Controleer op standaard onderdelen	Met deze optie is het mogelijk om ervoor te zorgen dat een bepaald onderdeel (bijv. een voetplaat) in elk project hetzelfde (standaard) nummer krijgt. Zie document "Gebruik van standaard onderdelen".
Nieuw	Definieert hoe de nieuwe onderdelen worden genummerd.
Gewijzigd	Bij wijzigingen nummers vergelijken met nummers van bestaande onderdelen.

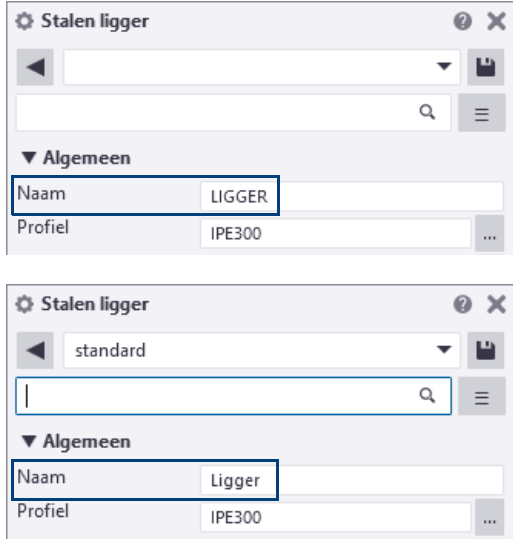
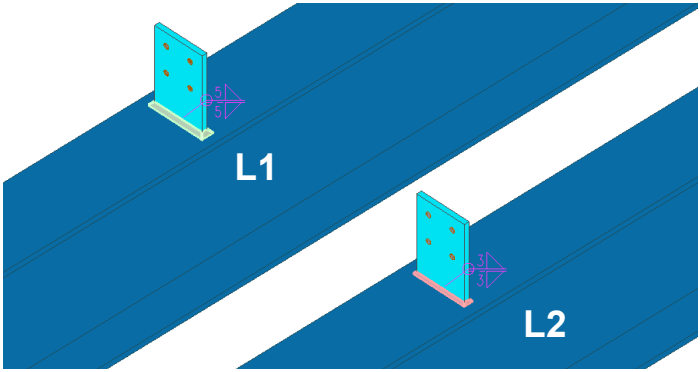
Veld	Beschrijving
Gaten	Definieert of de locatie, het aantal en de afmeting van gaten de nummering beïnvloedt.
Onderdeel naam	<p>Definieert of de naam van het onderdeel de nummering beïnvloedt. De naam van het onderdeel is hoofdlettergevoelig. Twee identieke onderdelen met verschillende namen krijgen dus verschillende nummers:</p> 
Oriëntatie ligger	Definieert of de oriëntatie van liggers waarvan de samenstelling gelijk is, de nummering beïnvloedt.
Oriëntatie kolom	Definieert of de oriëntatie van kolommen waarvan de samenstelling gelijk is, de nummering beïnvloedt.
Merknaam	Definieert of de merknaam de nummering beïnvloedt.
Fase merk	Definieert of de fase de nummering beïnvloedt. De instelling beïnvloedt alleen de nummering van merken, niet van onderdelen.
Wapeningsstaven	Definieert of wapeningsstaven de nummering beïnvloedt.
Instortvoorzieningen	Definieert of instortvoorzieningen de nummering beïnvloedt.
Oppervlakte	Definieert of de oppervlakte de nummering van merken beïnvloedt.
Lassen	<p>Definieert of lassen de nummering van merken beïnvloedt. Twee verder identieke merken met verschillende lassen krijgen verschillende nummers:</p> 
Tolerantie	Onderdelen krijgen dezelfde nummers wanneer de afmetingen minder verschillen dan de opgegeven tolerantie.

Het is aan te bevelen om 1 keer vóór het aanmaken van de tekeningen **Hernummer alles** te gebruiken om eventuele gaten in de nummering weg te werken.

Type	Label	Naam	Grootte	Type	Label	Naam	Grootte
W	[P4]	SPOOR	420x297	W	[P1]	SPOOR	420x297
W	[P5]	SPOOR	420x297	W	[P2]	SPOOR	420x297
W	[P6]	SPOOR	420x297	W	[P3]	SPOOR	420x297

Zonder **Hernummer alles**

Met **Hernummer alles**

Wanneer u "hernummert" met het commando **Gewijzigde objecten nummeren**, verschijnt de volgende melding:

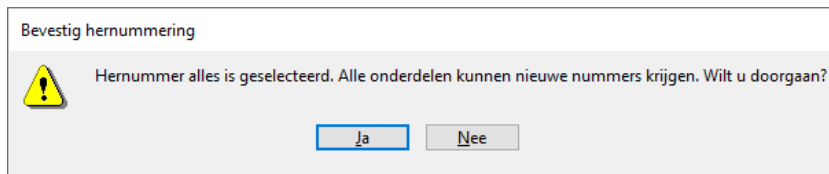

Historie van nummers

U kunt in Tekla Structures de historie van hernummerde onderdelen bekijken door te klikken op **Bestand > Logboeken > Logbestand historie nummeren**.

In dit logbestand worden in de regels die beginnen met `Part` of `Assembly` onderdelen of merken aangeduid die in Tekla Structures zijn hernummerd:

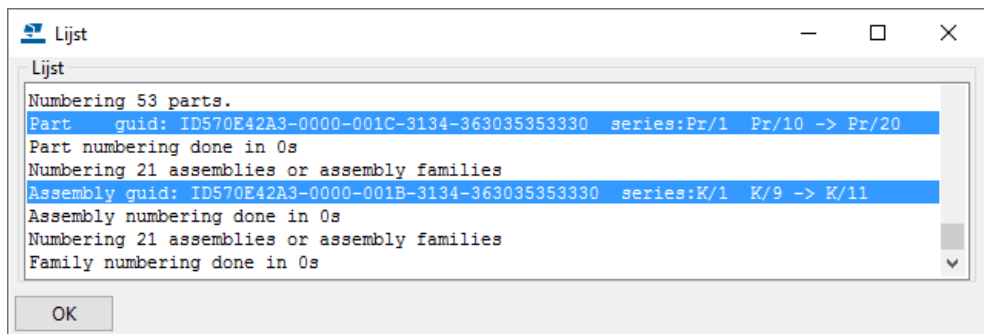

Om de onderdelen in het model te vinden die zijn hernummerd, selecteert u de betreffende regel(s) in het logbestand, in Tekla Structures lichten de corresponderende onderdelen op. Onderdelen en merken waarvan het nummer niet wijzigt, komen niet in dit logbestand voor.

Onderdelen of merken vergelijken

U gebruikt de functies **Onderdelen vergelijken** en **Merken vergelijken** om twee onderdelen of merken met elkaar te vergelijken:

- Selecteer twee onderdelen in het model die u met elkaar wilt vergelijken en klik op het commando **Onderdelen vergelijken**.
- Selecteer twee onderdelen van twee verschillende merken die u met elkaar wilt vergelijken en klik op het commando **Merken vergelijken**.

De resultaten worden weergegeven in de statusregel.

Nummers toewijzen

U kunt in Tekla Structures zelf het **posnummer** en/of het **merknummer** toewijzen. Dit omdat bijvoorbeeld een opdrachtgever bepaalde nummers eist.

U wilt bijvoorbeeld aan een stijl een merknummer toewijzen, bijvoorbeeld S400. Deze stijl heeft de volgende eigenschappen:

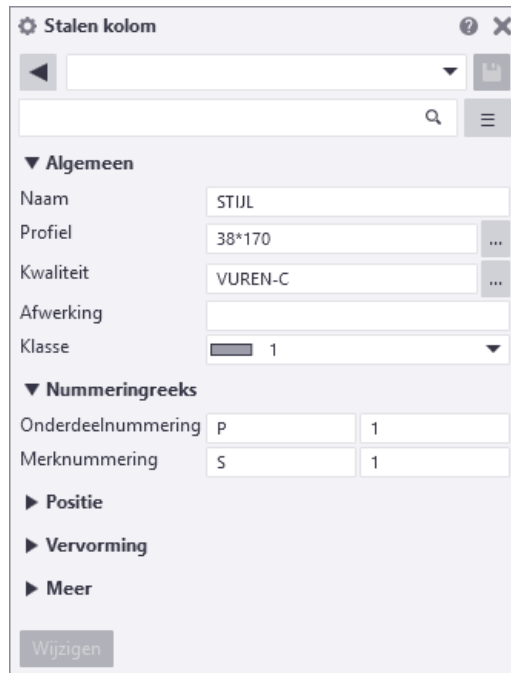

Om het merknummer aan een stijl toe te wijzen:

1. Selecteer een stijl
2. Ga naar **Tekeningen & Lijsten > Nummer toewijzen > Merknummer toewijzen**.
3. Het dialoogvenster **Toewijzen merknummer** verschijnt:

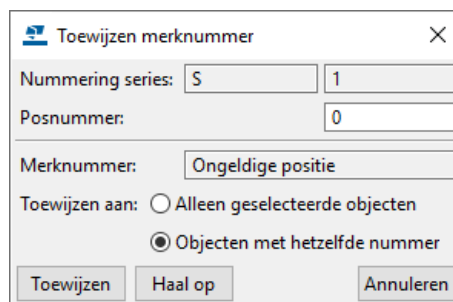

Model niet genummerd

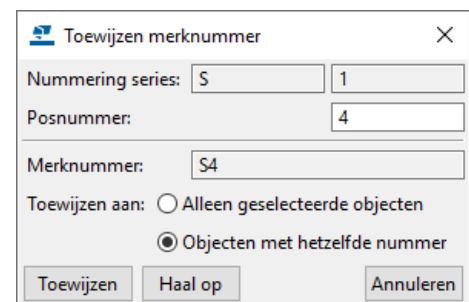

Model wel genummerd

4. Vul nu het nummer in dat u toe wilt wijzen en klik op **Toewijzen**:

Het nummer wordt toegewezen aan alle identieke stijlen.

Om de nummers te controleren van de stijlen, klikt u op **Object (Shift + I)**.

Informatie object

GUID: 03988A5A-E5EC-4BE5-8CB0-C9ABE7C1C3EA Type: 2 Fase merk: 1

Naam	Profiel	Kwaliteit	Stramijnen	Posnummer	Merksnummer
REGEL	170*38	S235JR	A/3-4	Pr5	S400

Totaal 1 Onderdelen: 0.16 T, 3.00 m

Onderdeel GUID: 03988A5A-E5EC-4BE5-8CB0-C9ABE7C1C3EA

	Globale coördinaten	Locale coördinaten	RD-coördinaten
Startpunt	X= 0.0 mm Y= 9000.0 mm Z= 0.0 mm	X= 0.0 mm Y= 9000.0 mm Z= 0.0 mm	X= 0.0 mm Y= 9000.0 mm Z= 0.0 mm
Eindpunt	X= 0.0 mm Y= 6000.0 mm Z= 0.0 mm	X= 0.0 mm Y= 6000.0 mm Z= 0.0 mm	X= 0.0 mm Y= 6000.0 mm Z= 0.0 mm

U kunt ook het merksnummer wijzigen van een enkel onderdeel, zonder dat dit effect heeft op andere identieke onderdelen. Hiervoor selecteert u **Alleen geselecteerde objecten** in het dialoogvenster **Toewijzen merksnummer**:

Toewijzen merksnummer

Nummering series: S 1

Posnummer: 4

Merksnummer: S4

Toewijzen aan: Alleen geselecteerde objecten
 Objecten met hetzelfde nummer

Toewijzen Haal op Annuleren

Waarschuwing

Wanneer u zelf nummers toewijst moet het **Startnummer** altijd op 1 staan.

Wanneer u dat niet doet, worden het startnummer en het posnummer dat u toewijst bij elkaar opgeteld en vermindert met 1:

Stalen ligger

Algemeen

Naam: REGEL
Profiel: 38*140
Kwaliteit: VUREN-C
Klasse: 1

Nummeringreeks

Onderdeelnummering: p 1
Merksnummering: R 123

Toewijzen merksnummer

Nummering series: S 123

Posnummer: 87

Merksnummer: S209

Toewijzen aan: Alleen geselecteerde objecten
 Objecten met hetzelfde nummer

Toewijzen Haal op Annuleren

Sorteervolgorde van merknummers

U kunt de sorteervolgorde bepalen waarin merken hun merknummer krijgen. Hiervoor gebruikt u de opties in het dialoogvenster **Nummering instelling**:

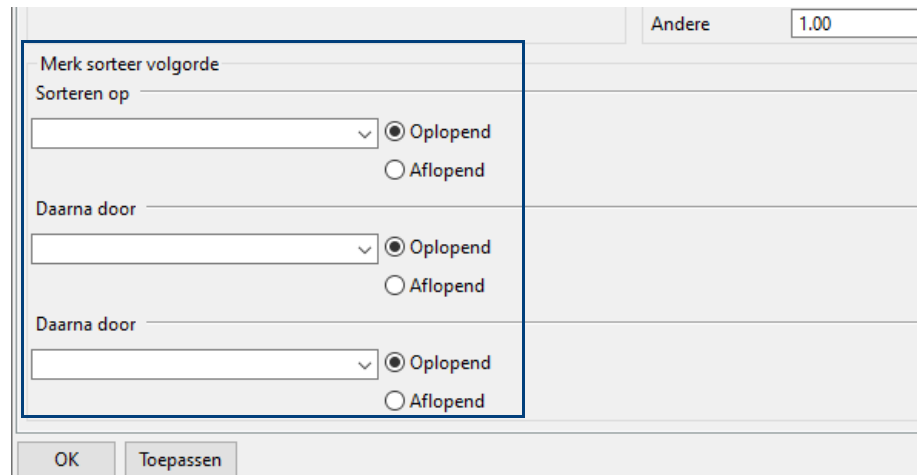

U kunt de nummers in oplopende of aflopende volgorde sorteren.

De sorteervolgorde kan gebaseerd zijn op de volgende criteria:

- De x, y of z coördinaten van het hoofdonderdeel van het merk.
- Het gebruikersattribuut van een merk.
- Het gebruikersattribuut van een hoofdonderdeel.

Als uw sorteervolgorde is gebaseerd op gebruikersattributen, toont Tekla Structures een keuzelijst met daarin alle beschikbare gebruikersattributen.

Wanneer u sorteert op x, y of z coördinaten, is de sorteervolgorde gebaseerd op het zwaartepunt van de referentie-assen. Sorteren op gebruikersattribuut of op de locatie heeft geen effect op het positie nummer van het onderdeel.

Wanneer u nieuwe onderdelen toevoegt, worden objecten die al een nummer hebben, niet henummerd om te voldoen aan de sorteervolgorde op basis van bijvoorbeeld de x coördinaat. In dat geval moet u de objecten henummeren.

Zie ook

Voor meer informatie over het toewijzen van nummers, zie de Tekla User Assistance (**F1**).

2.3 Een overzichtstekening maken

Een **General Arrangement** tekening wordt gebruikt voor bijvoorbeeld ankerplannen en 3D- en montagetekeningen van modelvensters. De **G** staat voor **General drawing** (algemene tekening).

U kunt een overzichtstekening op twee manieren maken:

- U kunt vooraf vensters selecteren die op de overzichtstekening moeten komen, zie [Overzichtstekening met vooraf geselecteerde venster\(s\)](#) (p.9).
- U kunt een lege tekening maken en daarna handmatig vensters toevoegen, zie [Een modelvenster kopiëren op een overzichtstekening](#) (p.11).

Overzichtstekening met vooraf geselecteerde venster(s)

1. Klik op het tabblad **Tekeningen & Lijsten** op het commando **Tekeningen maken > Overzichtstekening**, het dialoogvenster **Overzichtstekening** verschijnt:

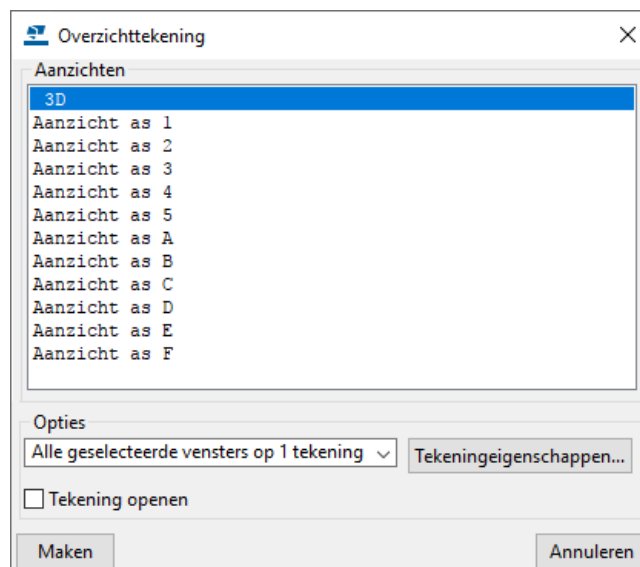

2. Selecteer het **3D** venster en selecteer **Alle geselecteerde vensters op 1 tekening** in de keuzelijst **Opties**:

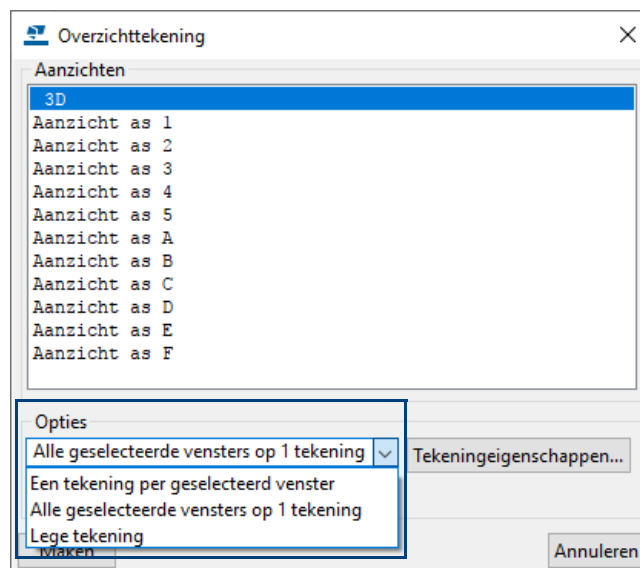

3. Klik op de knop **Tekeningeigenschappen....**

Een modelvenster kopiëren op een overzichttekening

Om een modelvenster op een overzichttekening te kopiëren:

1. Open een overzichttekening.
2. Plaats de tekening naast het 3D modelvenster.

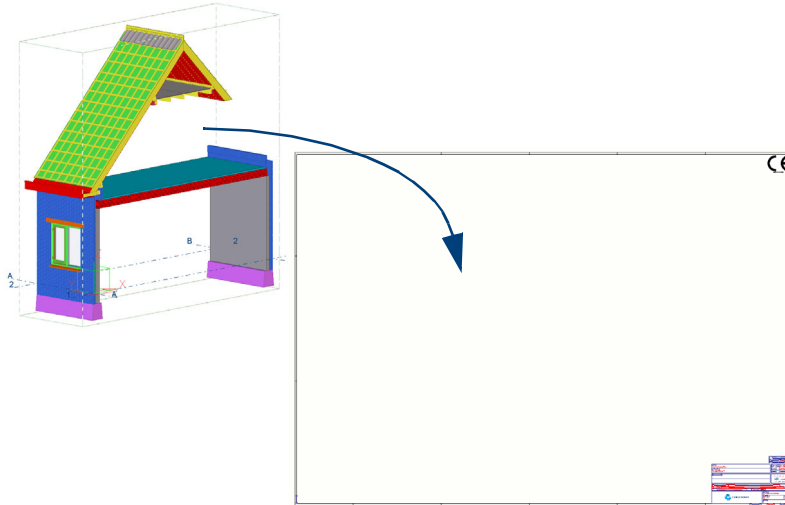

3. Dubbelklik op het commando **Gehele modelvenster**. Het dialoogvenster **Aanzichteigenschappen** verschijnt.
4. Selecteer de instelling **3D** en klik op **Laad**.
5. Klik op **OK**.
6. Wijs het 3D modelvenster aan:

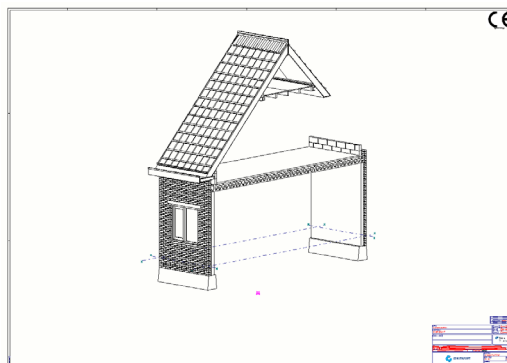

7. U kunt nu het aanzicht uitlijnen naar het midden van de tekening door te klikken op **Aanzichten > Rangschikken**.

U beschikt over diverse opties om het maken, het uiterlijk en de inhoud van tekening-aanzicht labels in te stellen. Standaard verschijnt de naam en de schaal van het aanzicht:

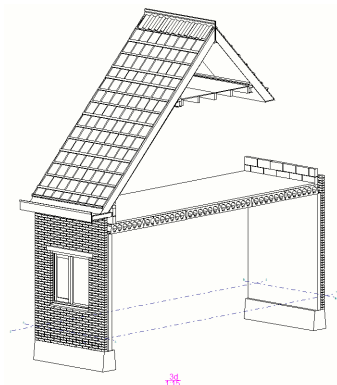

Het dialoogvenster **Labelinhoud** bevat de opties die worden gebruikt om in te stellen hoe Tekla Structures de aanzichtlabels weergeeft in tekeningen. Om het dialoogvenster **Labelinhoud** te openen:

1. Dubbelklik op de tekening om het dialoogvenster **Overzichttekening eigenschappen** te openen.
2. Klik op de knop **Aanzicht...**
3. Ga naar het tabblad **Label** om het uiterlijk en de inhoud in te stellen van het aanzicht label.
4. Klik op de knop ... naast het tekstveld om het dialoogvenster **Labelinhoud** te openen.

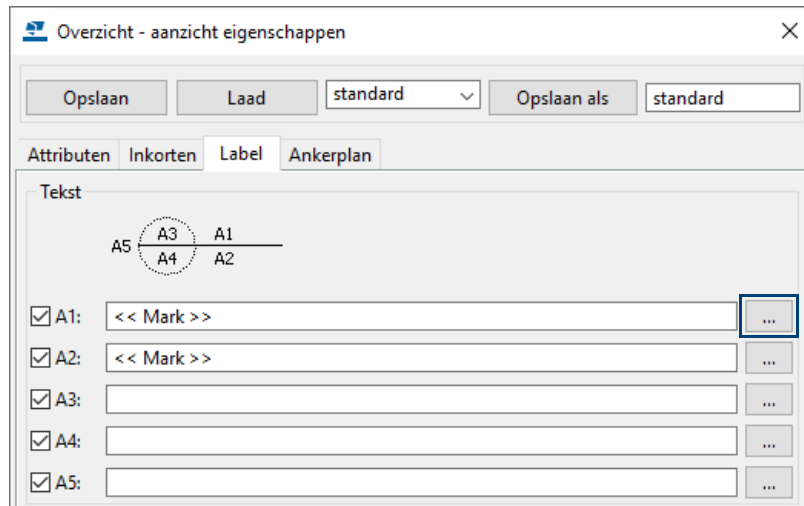

Labelinhoud van aanzichten aanpassen

Gebruik de opties in het dialoogvenster **Labelinhoud** om in te stellen hoe Tekla Structures aanzichtlabels weergeeft in tekeningen. De labels kunnen beschikken over meerdere rijen en u kunt zelf bepalen in welke volgorde de diverse elementen worden weergegeven. U kunt een kader voor meerdere elementen gebruiken en de eigenschappen van de lettertypen kunt u per element instellen.

1. Selecteer de elementen in de lijst **Beschikbare elementen** en klik op **Toevoegen** om de elementen naar de lijst **Elementen in label** te verplaatsen.
2. Pas indien gewenst de labels aan (bijvoorbeeld een kader toevoegen).

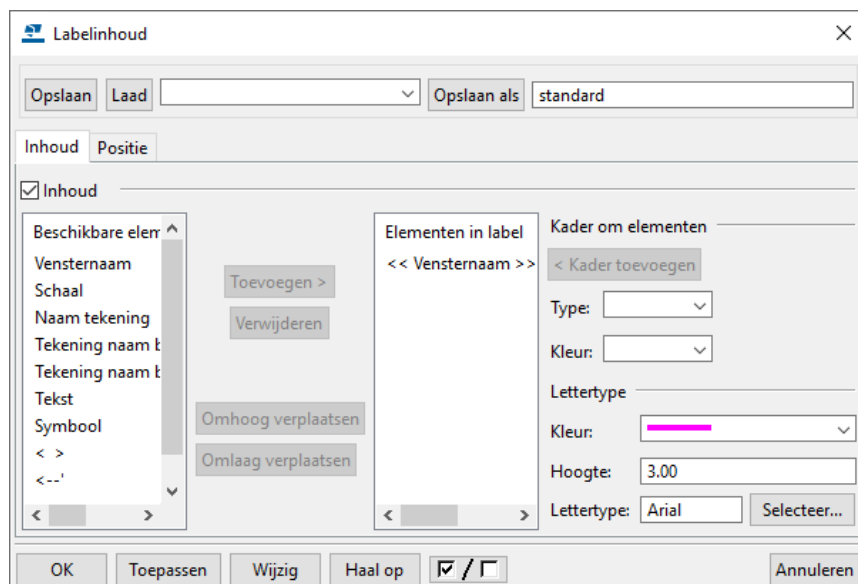

3. Klik op **OK**.

Aanzichten verplaatsen

U beschikt over de volgende opties om aanzichten te verplaatsen:

1. U kunt aanzichten in een tekening verplaatsen, zie ook [Aanzichten in een tekening verplaatsen](#) (p.13).
2. U kunt aanzichten van de ene naar de andere tekening verplaatsen, zie ook [Aanzichten verplaatsen naar een andere tekening](#) (p.14).

Aanzichten in een tekening verplaatsen

Globaal

1. Beweeg met de cursor van de muis over het kader van een aanzicht en selecteer het aanzicht .
2. Druk op de **Shift**-toets, houdt deze ingedrukt, ga met de muisaanwijzer op het kader staan en druk nu de linkermuisknop in.
3. Verplaats het aanzicht door de muis te bewegen.
4. Als het aanzicht juist is gepositioneerd laat u de linkermuisknop en de **Shift** los.

Om te voorkomen dat aanzichten "verspringen" wanneer u ze verplaatst, zet u de opties **Snap naar referentielijnen/-punten** en **Snap naar geometrielijnen/-punten** tijdelijk uit:

Wanneer het aanzicht niet verplaatst maar aangepast wordt (er licht een **handle** op), zoom dan iets verder in, zie onderstaande afbeelding:

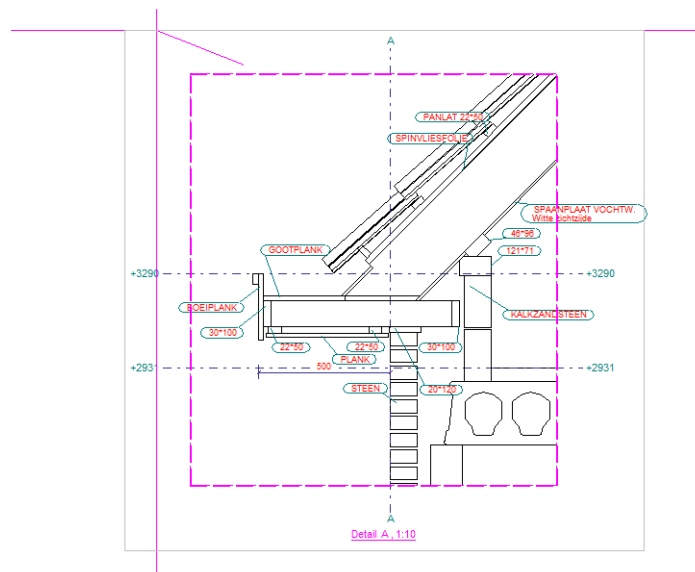

Exact

1. Beweeg met de cursor van de muis over het kader van een aanzicht en selecteer het aanzicht.
2. Klik op de rechter muisknop en selecteer het commando **Uitlijnen verticaal** of **Uitlijnen horizontaal** in het context menu.

3. Wijs twee punten aan (bijvoorbeeld twee snijpunten van een stramien).

Vaste plaats voor verplaatste aanzichten

Aanzichten (maar ook maatlijnen, labels, opmerkingen en teksten) krijgen een vaste plaats als u ze van hun oorspronkelijke locatie verplaatst.

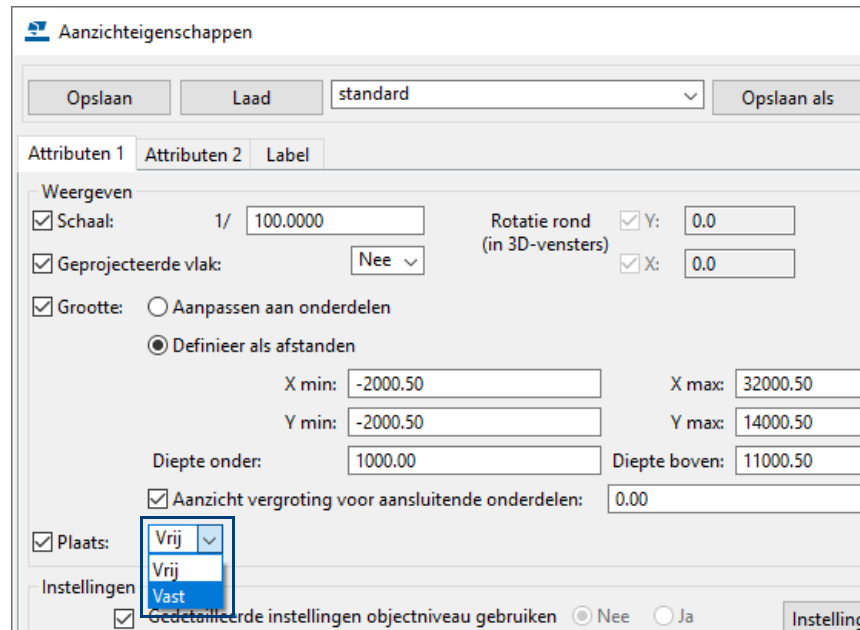

Vaste plaatsing is handig als u bijvoorbeeld aanzichten met losse onderdelen maakt voor onderdelen in een merk, de opmaak van een tekening wijzigt of het commando **Rangschikken** uitvoert.

Wanneer een aanzicht instelling op **Vast** staat en u maakt een detail- of een doorsnede, dan komt het aanzicht niet op de positie die u aanklikt. Nadat u het aanzicht heeft verplaatst staat het aanzicht automatisch op **Vast**!

Om verplaatste tekeningobjecten (maatlijnen, labels, opmerkingen, teksten en aanzichten) een vaste plaats te geven, worden de variabelen

XS_CHANGE_DRAGGED_DIMENSIONS_TO_FIXED,

XS_CHANGE_DRAGGED_MARKS_TO_FIXED,

XS_CHANGE_DRAGGED_NOTES_TO_FIXED,

XS_CHANGE_DRAGGED_TEXTS_TO_FIXED en

XS_CHANGE_DRAGGED_VIEWS_TO_FIXED gebruikt in **Bestand > Instellingen > Variabelen > categorie Tekeningeigenschappen**.

Aanzichten verplaatsen naar een andere tekening

U kunt aanzichten verplaatsen van de ene tekening naar de andere tekening in de Documentmanager. Om een aanzicht te verplaatsen naar een andere tekening:

1. Open de tekening waarvan u het aanzicht wilt verplaatsen.
2. Selecteer het aanzicht dat u wilt verplaatsen.
3. Klik rnk en selecteer **Verplaats naar tekening** in het context menu.
4. Selecteer de tekening waarnaar u het aanzicht wilt verplaatsen in de Documentmanager.
5. Klik op **Verplaatsen** in het dialoogvenster **Verplaats venster naar tekening**.

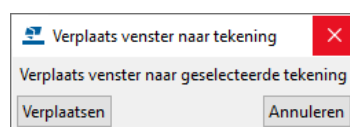

Tekla Structures verplaatst het aanzicht naar de geselecteerde tekening.

Zie ook

Voor het verplaatsen van detail- en doorsnede aanzichten, zie ook [Een detail of een doorsnede naar een andere tekening verplaatsen](#) (p.28).

De grootte van de aanzichtgrens aanpassen

Wanneer u het kader van een aanzicht selecteert, wordt de aanzichtgrens van het geselecteerde aanzicht gemarkeerd in het tekeningaanzicht.

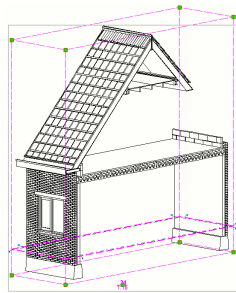

U past de grootte van de grens aan door de handles te selecteren en ze te verslepen of u dubbelklikt op het aanzicht, het volgende dialoogvenster verschijnt:

Aanzichteigenschappen

Opslaan Laad standard Opslaan als standard

Attributen 1 Attributen 2 Label

Weergeven

Schaal: 1/ 100.0000 Rotatie rond (in 3D-vensters) Y: 0.0

Geprojecteerde vlak: Nee X: 0.0

Grootte: Aanpassen aan onderdelen Definieer als afstanden

X min:	-2000.000	X max:	17800.000
Y min:	-1965.500	Y max:	29940.000
Diepte onder:	1000.000	Diepte boven:	7785.070

Pas de waarden aan om in te stellen wat er getoond moet worden in het aanzicht.

Meerdere aanzichten

Wanneer de overzichtstekening meerdere aanzichten bevat, kunt u snel zien welke tekeningaanzichten gerelateerd zijn, dit geldt overigens voor **alle** typen tekeningen: als u een tekeningaanzicht selecteert door het kader te selecteren, wordt de aanzichtgrens van het geselecteerde aanzicht gemarkeerd in alle tekeningaanzichten:

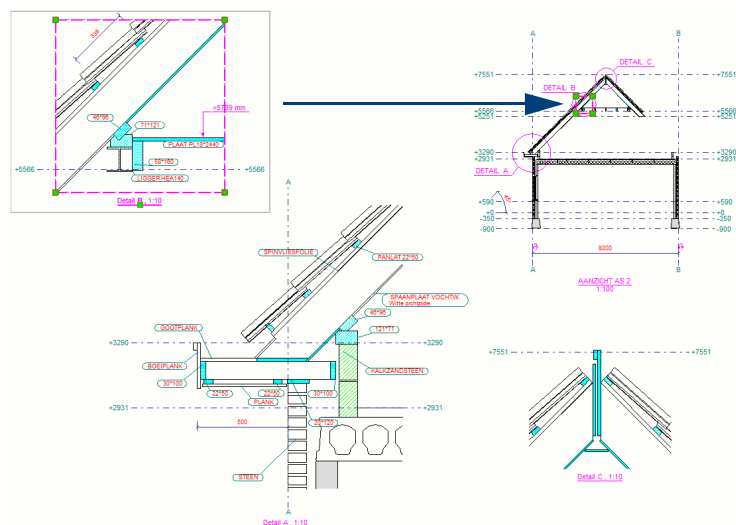

Hierdoor kunt u de aanzichtgrens in alle aanzichten eenvoudig aanpassen. Wijzigingen in de aanzichtdiepte en in aanzichtvlakken worden direct getoond in de gerelateerde aanzichten. U kunt daardoor eenvoudig en snel zien wat het effect van uw wijzigingen in het ene aanzicht is op de andere aanzichten.

Aanzichten in het model weergeven en wijzigen

U kunt met behulp van de **Documentmanager** tekeningaanziichten van geselecteerde tekeningen in modelvensters weergeven zodat u kunt zien waar het tekeningaanzicht zich in het 3D-model bevindt, wat de richting van het aanzicht is en hoe groot het aanzicht is.

Vervolgens kunt u allerlei wijzigingen doorvoeren in het model om de wijzigingen automatisch in het tekeningaanzicht door te voeren, bijvoorbeeld de rotatie van een 3D-aanzicht of de kijkrichting van een detail.

We gaan in een overzichttekening een 3D-aanzicht roteren:

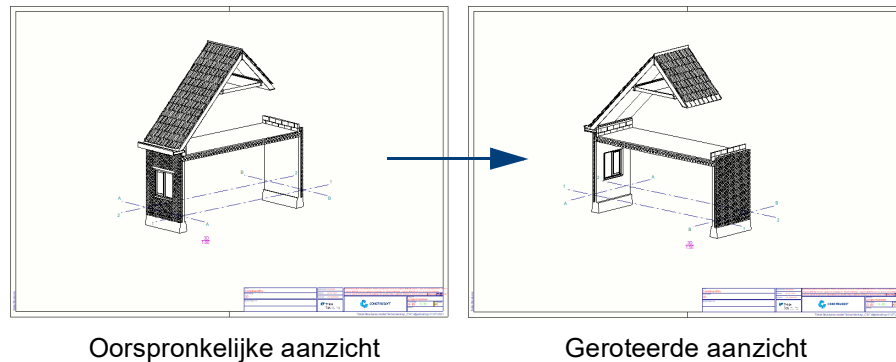

Stappenplan

1. Ga in de Model Editor naar **Tekeningen & Lijsten** en klik op **Documentmanager** zodat deze wordt geopend.
2. Selecteer hierin een overzichttekening die een 3D-aanzicht bevat.
3. Klik vervolgens op de knop **Tekeningaanziichten voor geselecteerde tekeningen in het model weergeven**. Als u op de knop klikt, wijzigt de kleur:

Tekla Structures geeft het 3D-aanzicht van de geselecteerde tekening in het model weer. U kunt nu allerlei wijzigingen doorvoeren zoals het aanpassen van het werkgebied door het verslepen van de randen, hoeken of vlakken van het 3D-aanzicht of met het commando **Rechtstreekse wijziging**.

4. Selecteer het 3D-aanzicht in het model.
5. Roteer het 3D-aanzicht in de gewenste kijkhoek.
6. Klik vervolgens op de knop **Rechtstreekse wijziging**  zodat het dialoogvenster wordt geopend:

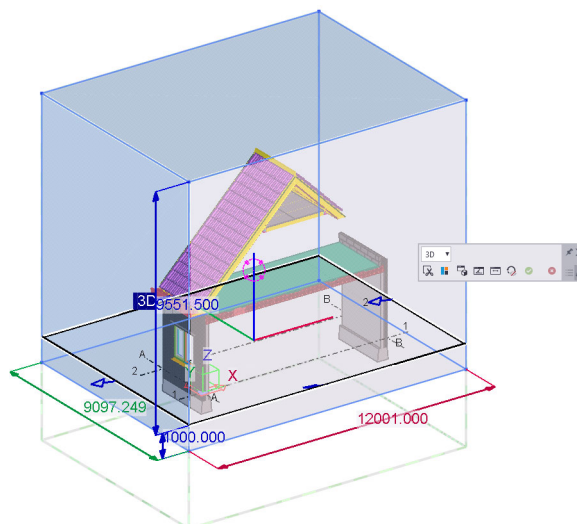

7. Klik op het commando **Kijkhoek in het geselecteerde venster wijzigen**:

8. Klik nu op de knop **Tekening bijwerken** zodat de overzichtstekening wordt bijgewerkt:

Het volgende dialoogvenster verschijnt:

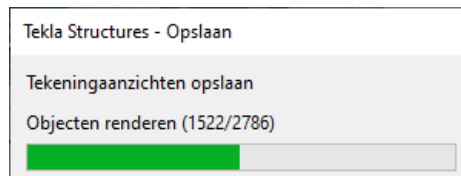

9. Klik in de **Documentmanager** op de knop  om het commando **Tekeningaanzichten voor geselecteerde tekeningen in het model weergeven** uit te schakelen.
10. Open de betreffende overzichtstekening: de kijkhoek van het 3D-aanzicht is gewijzigd:

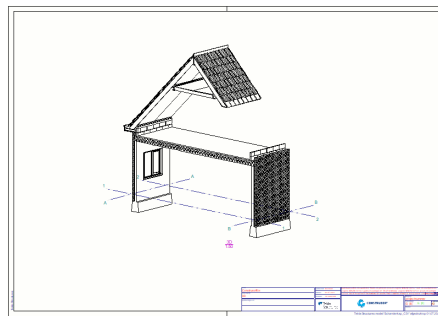

U kunt deze functionaliteit niet alleen voor overzichtstekeningen maar ook voor productietekeningen gebruiken. Hierbij valt te denken aan de rotatie van een 3D-aanzicht in een uitslag van zetwerk of van een merk in een merktekening.

Zie ook

Klik [hier](#) voor een video over de rotatie van een 3D-aanzicht in een uitslag van zetwerk (onderdeeltkening).

Zie ook

Klik [hier](#) voor een video over de rotatie van een 3D-aanzicht in een merk (merktekening).

Zie ook

Klik [hier](#) voor meer gedetailleerde informatie over het weergeven en wijzigen van tekeningaanziichten in het model.

Klik [hier](#) voor een (Engelstalige) instructievideo.

Drie niveaus voor het aanpassen van tekening eigenschappen

U kunt tekeningen op drie niveaus aanpassen:

Tekening eigenschappen

Op het hoogste niveau kunt u de tekening eigenschappen aanpassen, de aangebrachte wijzigingen zijn van toepassing voor alle objecten op de tekening. Bijvoorbeeld het dialoogvenster **Overzichttekening eigenschappen**:

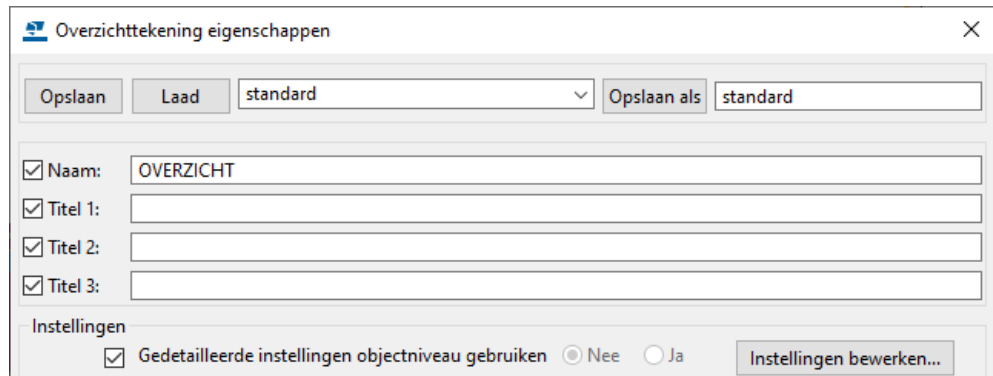

U dient, indien mogelijk, de tekeningen altijd te bewerken door het aanpassen van deze eigenschappen. Deze wijzigingen blijven namelijk ook van kracht als de tekening opnieuw moet worden gemaakt, bijvoorbeeld als het model wordt gewijzigd.

Aanzicht eigenschappen

Het tweede niveau waarop u een tekening kunt bewerken is door het aanpassen van de **Aanzicht eigenschappen**. Dit is het kader om bijvoorbeeld een aanzicht of doorsnede.

Object eigenschappen

Het derde en laagste niveau waarop u een tekening kunt bewerken is door het aanpassen van de object eigenschappen. Zo bewerkt u alleen de geselecteerde objecten in een tekening.

Weergave van bouten op overzichttekeningen

Het verdient de aanbeveling om op overzichttekeningen, waarbij u een erg kleine schaal gebruikt (bijvoorbeeld 1:100), de bouten uit te zetten. Hierdoor worden de overzichttekeningen veel sneller geopend en kunt u sneller werken in de tekening.

U kunt de zichtbaarheid van de bouten instellen in de tekening eigenschappen. Om de zichtbaarheid van de bouten in te stellen:

1. Klik in het model op **Tekeningen & Lijsten > Tekeningeigenschappen > Overzichttekening**.
2. Klik op **Bout...** In de keuzelijst **In hoofdonderdelen** selecteert u de optie **Onzichtbaar** om de bouten te verbergen.

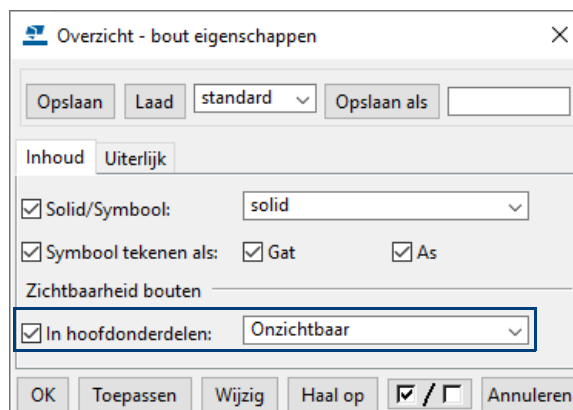

3. Klik op **OK** om het dialoogvenster te sluiten.

Handmatig onderdeellabels plaatsen op een overzichttekening

Om handmatig onderdeellabels te plaatsen op een overzichttekening:

1. Open de overzichttekening en druk op de sneltoetscombinatie **Ctrl + G** om het dialoogvenster **Selectiefilter** te openen.
2. Kies een geschikt selectiefilter, pas een bestaand selectiefilter aan of maak een nieuw selectiefilter:

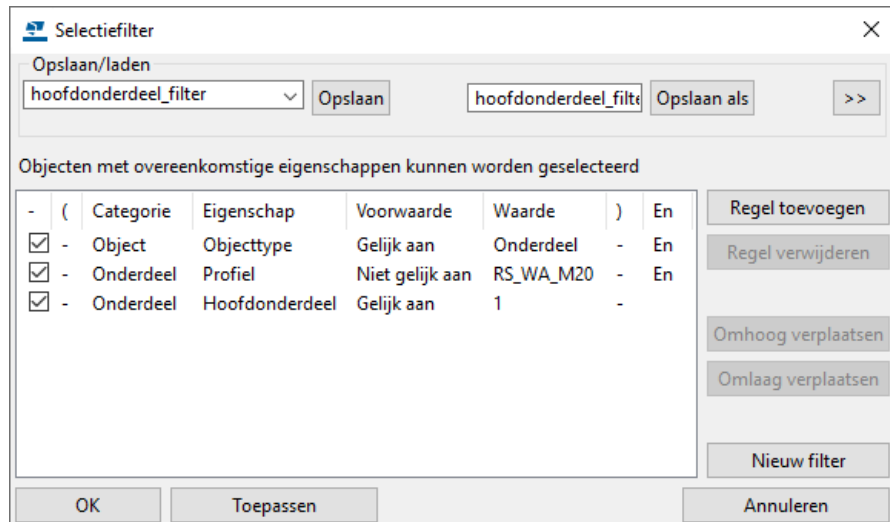

3. Klik op **OK**.
4. Selecteer de icoon **Onderdelen in tekeningen selecteren** in de werkbalk **Selecteren** om de selectie van onderdelen in te stellen:

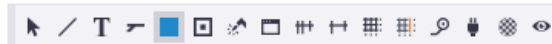

5. Trek nu een crossing over de onderdelen in de tekening waar u een onderdeellabel bij wilt plaatsen.
6. Klik op de rechter muisknop en selecteer de optie **Plaats Label**:

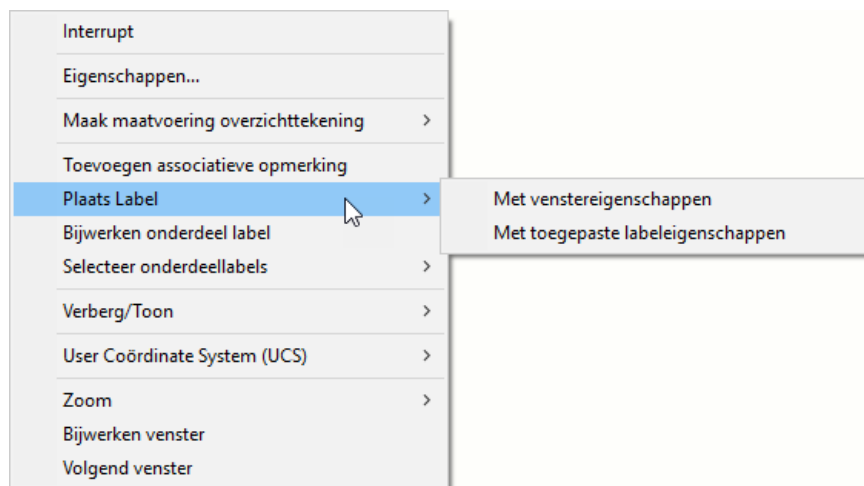

7. Selecteer één van de opties:
 - **Met venstereigenschappen:** Voegt onderdeellabels toe met de eigenschappen die zijn gedefinieerd in de labeleigenschappen op aanzichtniveau.
 - **Met toegepaste labeleigenschappen:** Voegt onderdeellabels toe met de eigenschappen die zijn gedefinieerd via **Tekening > Eigenschappen > Onderdeellabel**.

De betreffende onderdeellabels worden geplaatst.

8. Om de inhoud van de toegevoegde labels aan te passen, selecteert u de icoon **Labels en opmerkingen in tekeningen selecteren** in de werkbalk **Selecteren**:

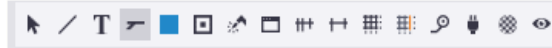

9. Druk op **Alt + Enter** om het dialoogvenster **Onderdeellabel eigenschappen** te openen.
10. Pas de inhoud aan en klik op de knop **Wijzig**.

Labels samenvoegen

Indien gewenst, kunt u onderdeel- en boutlabels handmatig samenvoegen, dit geldt voor labels waarvan de inhoud met elkaar overeenkomt.

Om bijvoorbeeld onderdeellabels samen te voegen, selecteert u in de tekening de betreffende onderdeellabels, vervolgens klikt u op de rechtermuisknop en selecteert u het commando **Samenvoegen**:

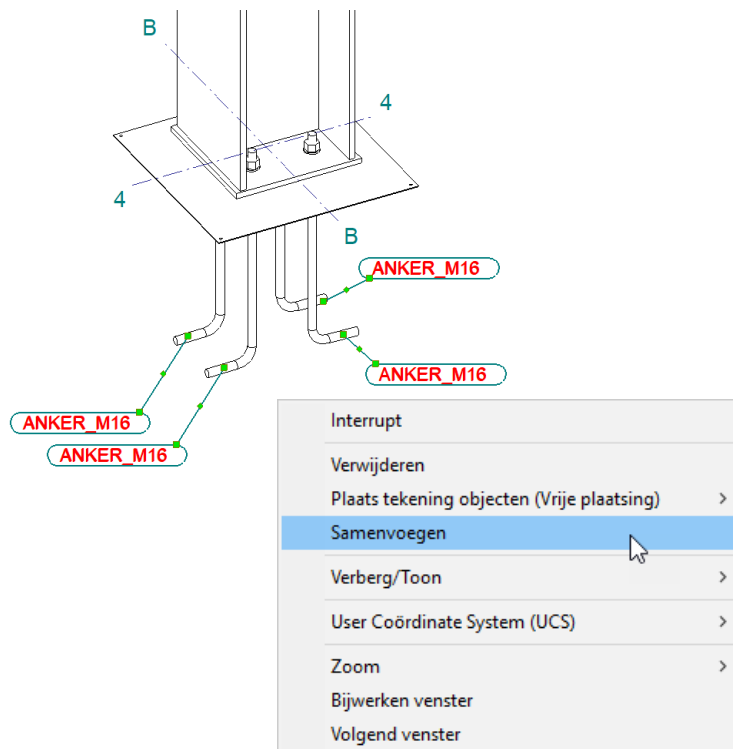

De onderdeellabels worden samengevoegd:

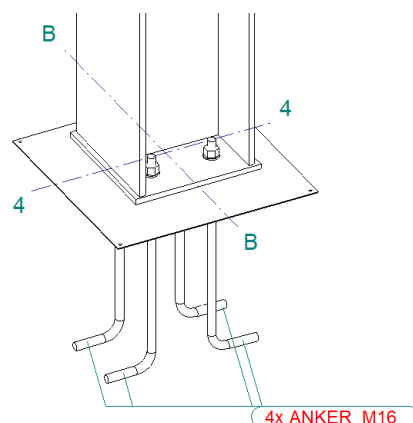

Om het gewenste type aanhaallijn in te stellen, dubbelklikt u op de samengevoegde onderdeellabels, het dialoogvenster **Onderdeellabel eigenschappen** opent.

Ga naar het tabblad **Algemeen > Samengevoegde labels** en stel het gewenste type aanhaallijn in de keuzelijst in.

Het startpunt van de aanhaallijn van labels verslepen

Om het startpunt van een aanhaallijn van een label te verslepen:

1. Selecteer het label.
2. Selecteer het startpunt en versleep het punt met de linkermuisknop.

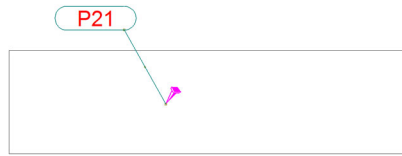

Aanhaallijnen verplaatsen

U kunt alle typen bestaande labels en associatieve opmerkingen verplaatsen waarbij ze automatisch naar 45° en 90° snappen:

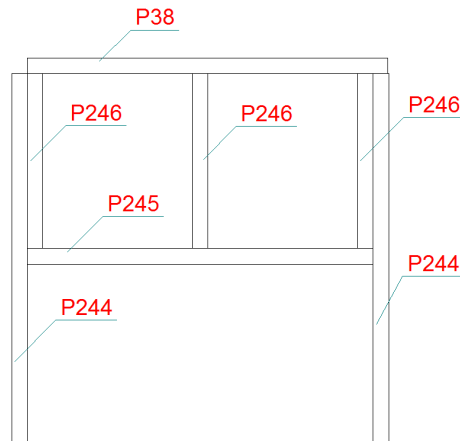

Hiervoor moet uiteraard de *Orthogonaal*-functie (**Bestand > Instellingen > Orthogonaal**) zijn ingeschakeld.

Onderdeellabels gebruiken als oriëntatiesymbool

U kunt de onderdeellabels op overzichtstekeningen gebruiken als oriëntatiesymbolen, zij geven de montagerichting van de onderdelen en de merken aan. Het grote voordeel hiervan is dat de positie van de labels op onderdeel- of op merktekeningen altijd gelijk is aan de positie op de overzichtstekeningen.

Merktekening

Het onderdeellabel is aan de zijde van de schotjes gepositioneerd:

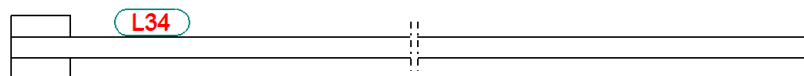

Overzicht tekening

Labels worden aan dezelfde zijde geplaatst, ongeacht de oriëntatie van de liggers:

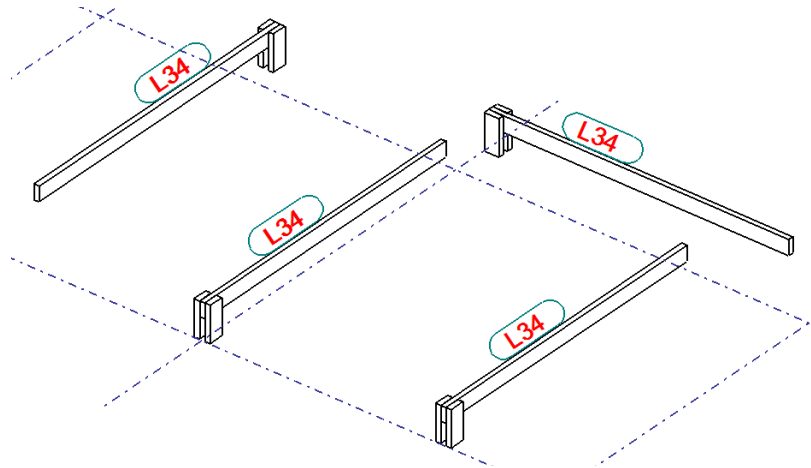

Typen aanhaallijnen

U moet hiervoor het juiste type aanhaallijn gebruiken voor de positie van de labels. Om een type aanhaallijn te selecteren:

1. Klik in het dialoogvenster **Eigenschappen overzichttekening** op de knop **Onderdeellabel...**
2. Ga naar het tabblad **Algemeen** in het dialoogvenster **Overzicht - onderdeel-label eigenschappen**.
3. Selecteer het **Type** in het gebied **Lijn** en klik op **OK**.

Associatieve opmerkingen

U kunt associatieve opmerkingen gebruiken in tekeningen als een extra label zoals bijvoorbeeld onderdeellabels. De opmerkingen worden automatisch bijgewerkt als er wijzigingen zijn doorgevoerd aan het object waaraan de associatieve opmerking is toegevoegd. Om associatieve opmerkingen toe te voegen:

1. Selecteer de instelling `posnummer` in de keuzelijst.
2. Klik op **Laad** en **OK**.

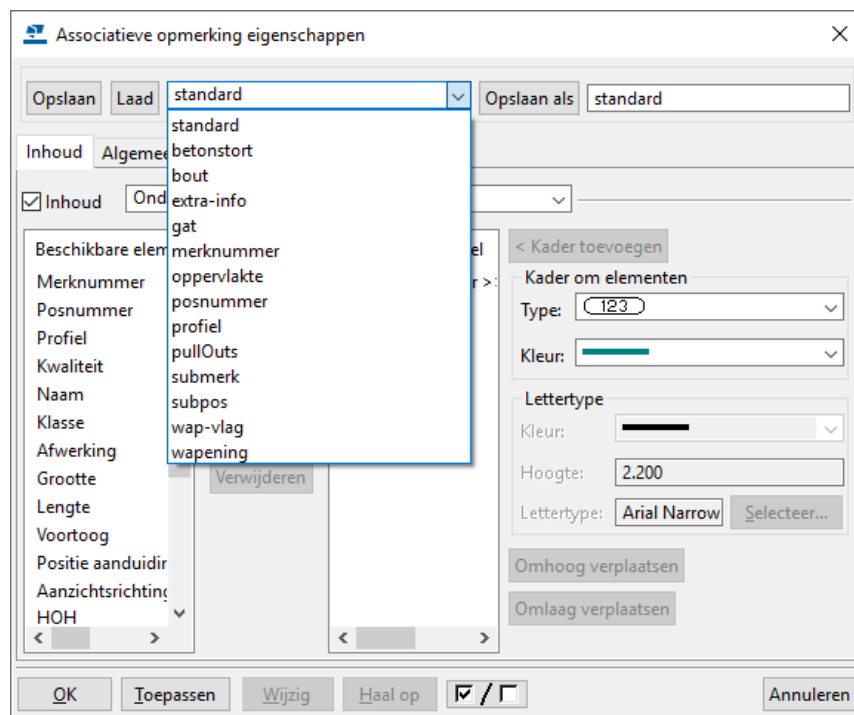

3. Klik in het tabblad **Tekening** op **Opmerking** en selecteer één van de opties.
4. Selecteer het onderdeel en de positie, de associatieve opmerking wordt gemaakt.

Weergave van onderdelen

U kunt de weergave van onderdelen of aansluitende onderdelen onafhankelijk van elkaar instellen:

- Als u de weergave van onderdelen wilt aanpassen, klikt u op **Onderdeel...** in het **Tekening eigenschappen** dialoogvenster.
- Als u de weergave van aansluitende onderdelen wilt aanpassen, klikt u op **Aansluitend onderdeel...** in het **Tekening eigenschappen** dialoogvenster.

De opties op het tabblad **Inhoud** definiëren de weergave van onderdelen in tekeningen.

Inhoud Uiterlijk Vullen

Weergave

Exact

Gedeeltelijk profiel

Lengte: 1000.000

Offset vanaf middelpunt: 0.000

Symboloffset: 10.000

Binnencontouren: aan/uit

Hartlijn

Ligger Plaat Polygoon

Hoofdonderdeel

Aangelast onderdeel

Verborgen lijnen

Verborgen lijnen: aan/uit

Eigen verborgen lijnen: aan/uit

Referentielijnen

Ligger Plaat Polygoon

Hoofdonderdeel

Aangelast onderdeel

Bijkomende labels

Oriëntatie symbolen: aan/uit

Verbindingszijde symbolen: aan/uit

Vellingkanten: aan/uit

Afwerkingsranden: aan/uit

De keuzelijst **Weergave** beschikt over de volgende opties:

- **Solid**. Onderdelen worden als vaste objecten weergegeven.
- **Exact**. Onderdelen worden weergegeven als vaste objecten, en Tekla Structures tekent de afrondingen van profieldoorsneden.
- **Symbol**. Toont de onderdelen als lijnen.
- **Gedeeltelijk profiel**. Toont een gedeelte van het onderdeel als profiel. U kunt de lengte van het gedeeltelijke profiel niet wijzigen, deze lengte staat vast op 1000 mm.
- **Uitslag**. Tekla Structures tekent ronde buisprofielen als uitslag.
- **Omtrek**. Onderdelen worden weergegeven als een kader rond de daadwerkelijke profielen.
- **HB**. Tekla Structures geeft onderdelen met een kader weer en gebruikt de waarden h en b uit de profielendatabse voor de kaderafmetingen.

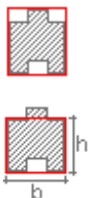

Voorbeelden van onderdeelweergave

De optie **Solid**:

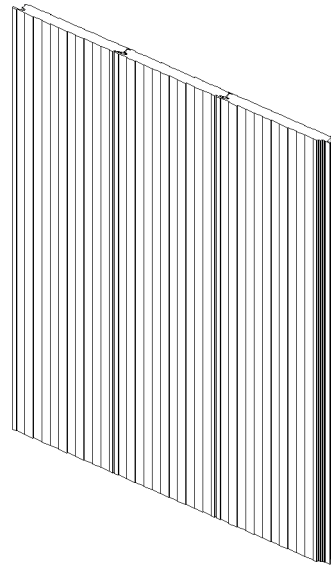
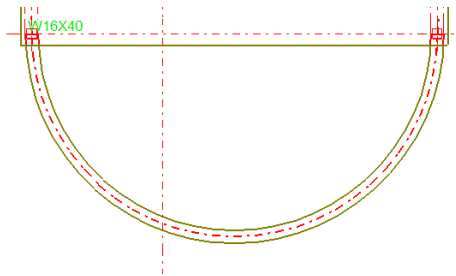

De optie **Symbol**:

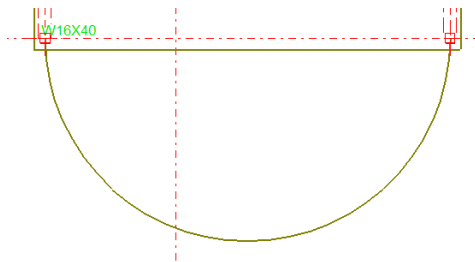

De optie **HB**:

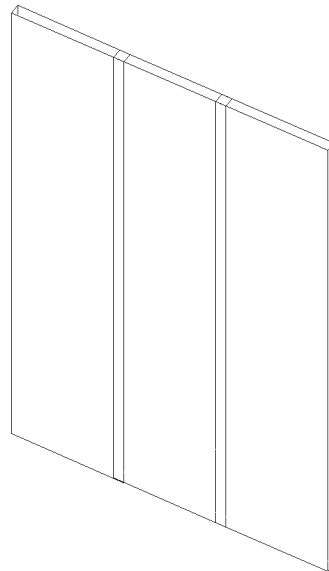

De optie **Gedeeltelijk profiel**:

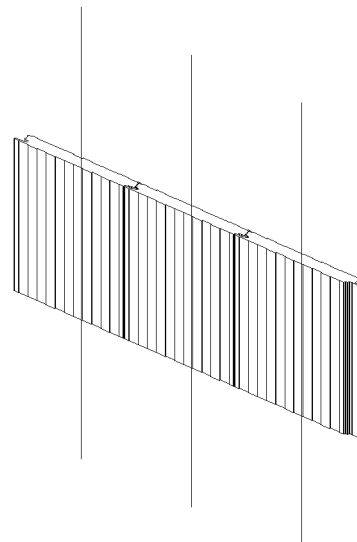
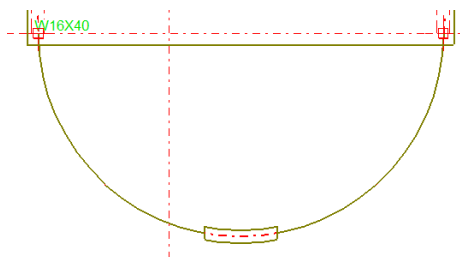

Symboloffset Definieert de afstand van de eindpunten van de referentielijnen en hartlijnen tot de eindpunten van het object.

Verborgen lijnen Definieert of verborgen lijnen weergegeven moeten worden.

- **Verborgen lijnen.** Toont de verborgen lijnen van aangelaste en aansluitende onderdelen.
- **Eigen verborgen lijnen.** Toont de eigen verborgen lijnen.

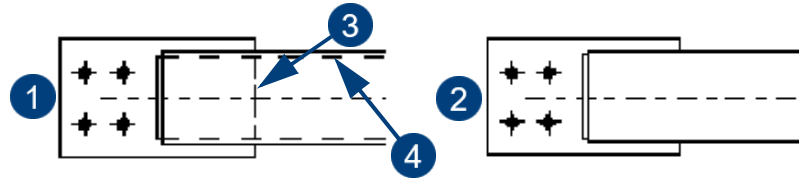

1 en 2	Verborgen lijnen aan	4	Eigen verborgen lijnen
3	Verborgen lijn andere onderdelen		

Hartlijn Gebruik deze optie om de hartlijnen van onderdelen aan of uit te zetten. U beschikt over de volgende opties:

- **Hartlijn.** Om hartlijnen weer te geven.
- **Hoofdonderdeel.** Om de hartlijnen weer te geven in hoofdonderdelen (**Ligger, Plaat** of **Polygoon**).
- **Aangelast onderdeel.** Om de hartlijnen weer te geven van aangelaste onderdelen (**Ligger, Plaat** of **Polygoon**).

Het hartlijn type aanpassen

U kunt het lijntype van de hartlijnen van een onderdeel aanpassen:

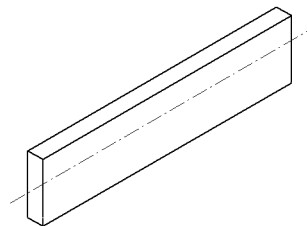

Stippellijn

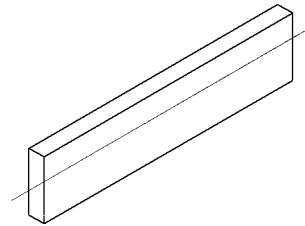

Ononderbroken lijn

1. Ga naar **Bestand > Instellingen > Variabelen > Tekeningeigenschappen**.
2. Voer voor de variabele **XS_CENTER_LINE_TYPE** een geheel getal in tussen 1 en 7, waarbij 1 = ononderbroken en 2 - 7 = stippellijnen. De standaardwaarde is 4 (streep-puntlijn).
3. Klik op **OK** of **Toepassen**.
4. U heropent de tekening om het effect van de wijziging te zien.

De lijntypen worden getoond in het tabblad **Uiterlijk** in het dialoogvenster **Eigenschappen onderdeel (Verborgen lijnen > Type)**.

Referentielijnen

Een referentielijn is de lijn tussen de punten waarin het onderdeel is gemaakt. U kunt de referentielijnen aan- of uitzetten. U beschikt over de volgende opties:

- **Referentielijnen.** Om de referentielijnen weer te geven.
- **Hoofdonderdeel.** Om de referentielijnen weer te geven in hoofdonderdelen (**Ligger, Plaat** of **Polygoon**).
- **Aangelast onderdeel.** Om de referentielijnen weer te geven van aangelaste onderdelen (**Ligger, Plaat** of **Polygoon**).

Een detail maken

Om een detail te maken:

1. Ga in het tabblad **Aanzichten** naar **Detailvenster**.
2. Wijs het middelpunt aan.
3. Wijs een punt op de cirkel aan.
4. Wijs de positie van het label aan. Wijs een invoegpunt aan.

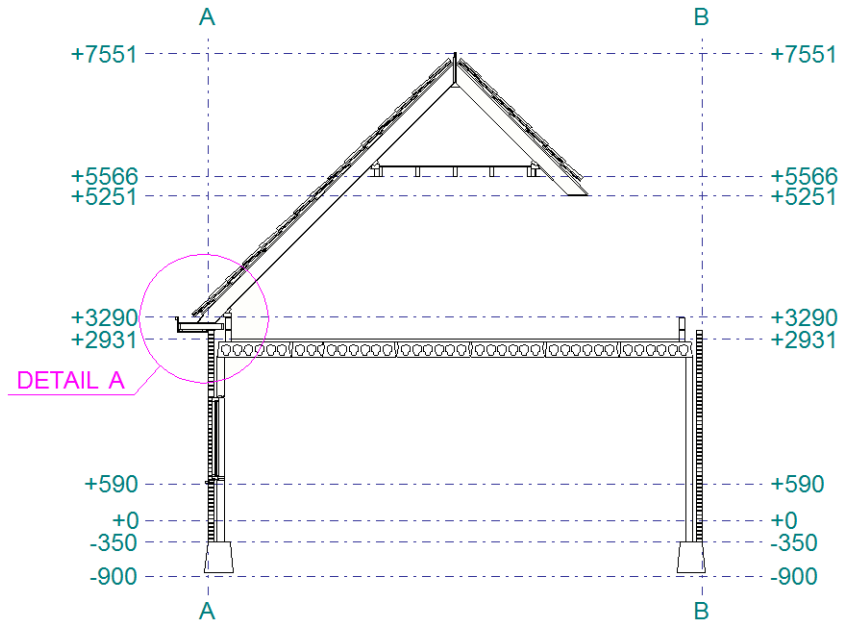

Tekla Structures maakt een detail en voegt een detail symbol toe:

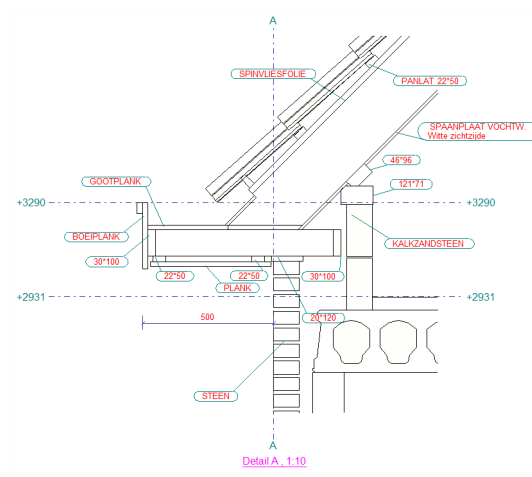

Om de label eigenschappen aan te passen:

1. Dubbelklik op het detail symbool:

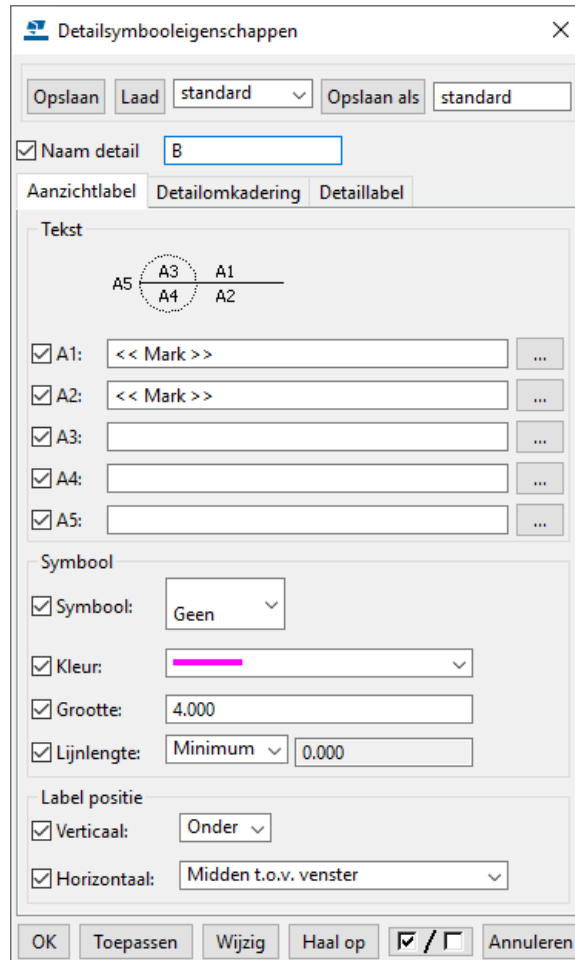

2. In het tekening eigenschappen dialoogvenster klikt u op de knop **Vensterdetail...** om het volgende dialoogvenster te openen om het startnummer of de letter van het detail in te stellen.

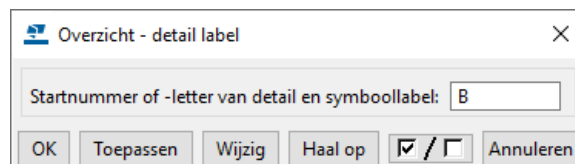

3. Wijzig de eigenschappen en klik op **Wijzig** en **OK**.

Een detail of een doorsnede naar een andere tekening verplaatsen

Wanneer u details of doorsneden verplaatst van de ene naar de andere tekening, krijgen beide tekeningen een referentie met elkaar:

Stappenplan

1. Open een tekening.
2. Selecteer het aanzicht dat u wilt verplaatsen.
3. Klik met de rechter muisknop op het kader van het aanzicht en selecteer **Verplaats naar tekening** in het contextmenu.
4. Selecteer de doeltekening in het dialoogvenster **Documentmanager**.
5. Klik op de knop **Verplaatsen** in het dialoogvenster **Verplaats venster naar tekening**.
6. Sla de tekening op en sluit de tekening.

Tekla Structures verplaatst het aanzicht naar de doeltekening en maakt een referentie tussen de "bron" en de "doel" tekening.

Voorbeeld

In dit voorbeeld hebben we 2 tekeningen in de Documentmanager: G[3] ASSEN en G[8] DETAILS.

We verplaatsen detail DETAIL A van tekening G[3] ASSEN naar G[8] DETAILS.

Tekening G3 bevat het detail:

Doel tekening G8:

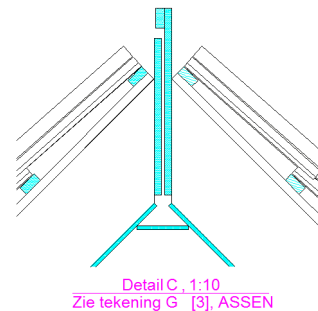

Het detail bevat een referentie naar doeltekening G8

Het detail bevat een referentie naar de oorspronkelijke tekening G3

Issue	Lock	Grootte	Type	Label	Naam	Titel 1	Titel 2
		420° 297	G	[3]	ASSEN		
		210° 297	G	[8]	DETAILS		

Zie ook

Voor het stappenplan om detail- en doorsnede vensters te verplaatsen, zie ook [Aanzichten verplaatsen](#) (p.13).

2D-tekeningenbibliotheek

U beschikt over de *2D-bibliotheek* waarmee u details kunt opslaan en opnieuw kunt gebruiken in tekeningen. U kunt details maken van elk tekeningobject, inclusief onderdelen, teksten en labels en van DWG-bestanden.

Hiermee hebt u dus de mogelijkheid om project- of bedrijfsspecifieke verzamelingen van details te maken en te onderhouden die u met één klik in een willekeurige tekening kunt invoegen.

Het gebruik van details uit de *2D-bibliotheek* bespaart tijd omdat u niet elke keer standaarddetails of tekstvermeldingen hoeft te maken en ook geen standaarddetails (vaak DWG-bestanden) hoeft te gebruiken en te beheren.

De 2D-bibliotheek gebruiken

Om de 2D-bibliotheek te openen klikt u op de icoon.

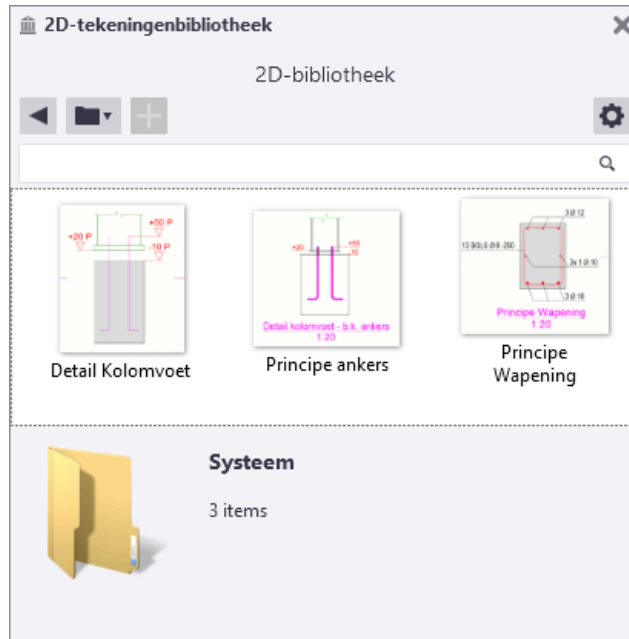

Met de menu **Map** kunt u tussen het **Huidige model** en de mappen **Project**, **Bedrijf** en **Systeem** schakelen. In elk van deze mappen zoekt de 2D-bibliotheek naar details vanuit de submap \Drawing Details en geeft deze weer. Met het commando **Bladeren** in het menu **Map** kunt u andere mappen gebruiken.

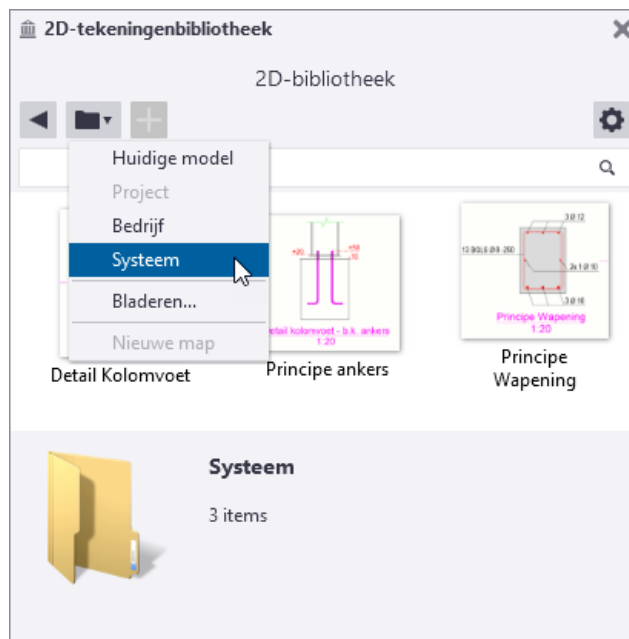

De project- en bedrijfsmappen zijn beschikbaar als de mappen voor de variabelen `XS_PROJECT` en `XS_FIRM` zijn gedefinieerd. De systeemmap geeft de details weer die in elk van de voor de variabele `XS_SYSTEM` gedefinieerde mappen worden gevonden.

Submappen worden naast de details in de detaillijst weergegeven. Dubbelklik op een map om de daarin opgenomen details weer te geven. In de huidige modelmap kunt u een nieuwe submap maken door op het commando **Nieuwe map** in het menu **Map** te klikken. Als u de naam van een map wilt wijzigen, selecteert u deze en bewerkt u de naam in de detailleereigenschappen onder aan het zijpaneel.

Een detail invoegen

Als een optionele eerste stap vooraf kunt u een eigenschappenbestand selecteren dat voor het te plaatsen detail moet worden gebruikt. Hierdoor krijgt u bijvoorbeeld een bepaald aanzichtlabel.

Selecteer hiervoor de optie **Aanzicht maken indien nodig** in het menu **Optie** en selecteer een vooraf gedefinieerde instelling. De aanzichteigenschap `standard` worden standaard gebruikt. De instellingen worden nu toegepast op elk 2D-detail dat u invoegt.

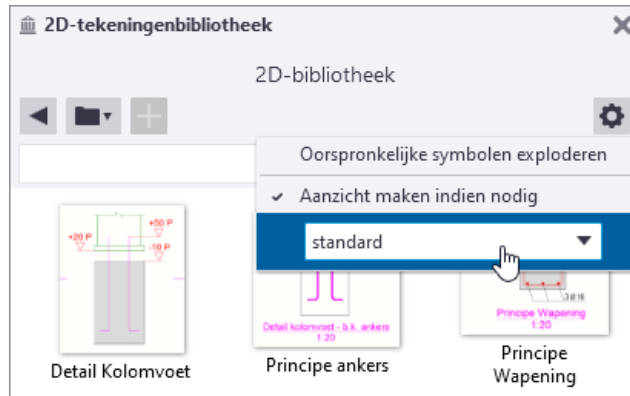

U voegt als volgt een detail uit de 2D-bibliotheek toe:

1. Klik op een detail in de lijst.
2. Wijs een punt in de tekening of in het aanzicht aan om het detail in te voegen.

Tekla Structures voegt het detail toe en past de schaal aan volgens de tekening of het aanzicht. Er wordt een nieuw aanzicht gemaakt als het detail buiten een tekening-aanzicht wordt ingevoegd wanneer u **Aanzicht maken indien nodig** in het menu **Opties** hebt geselecteerd.

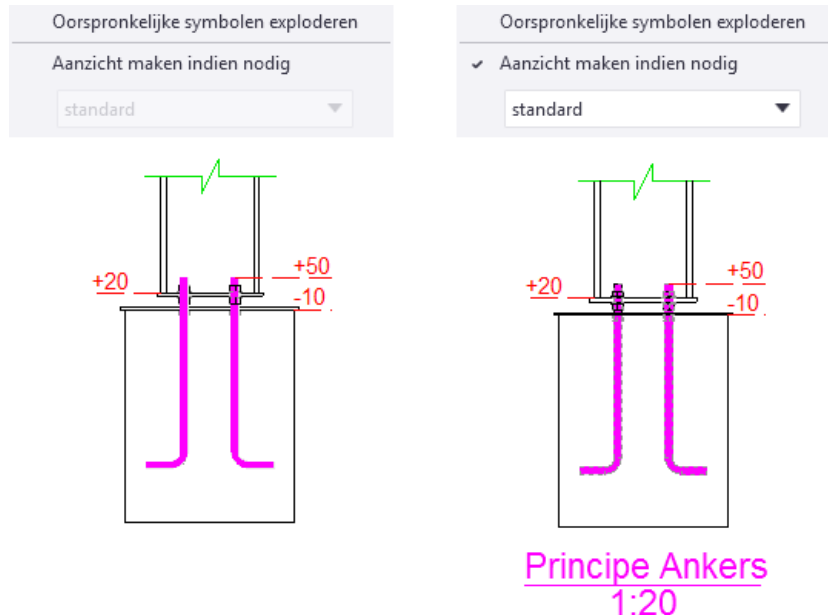

Het detail wordt als plug-in ingevoegd, wat betekent dat de detailobjecten worden gegroepeerd en bij elkaar blijven wanneer u deze in de tekening selecteert of verplaatst.

Als een detail uit een andere map dan de huidige modelmap wordt ingevoegd, wordt deze automatisch naar de huidige modelmap gekopieerd (als het daar al niet is gevonden) en vanaf daar naar verwezen. Hierdoor zijn alle details beschikbaar als een model wordt gedeeld.

Een nieuw detail maken

U kunt alleen nieuwe details in de huidige modelmap of in de submappen daarvan maken. U kunt de map in het menu **Map** wijzigen.

U maakt als volgt een nieuw detail:

1. Selecteer in de tekening de objecten die u in het detail wilt opnemen.

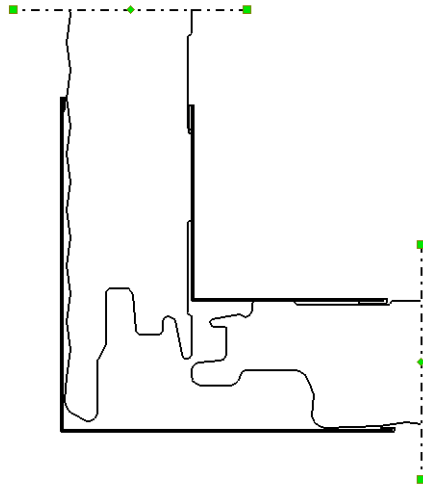

2. Klik op de knop **Nieuw detail van geselecteerde objecten** in de 2D-bibliotheek.
3. Wijs een referentiepunt in de tekening aan.
4. Wijs twee punten aan om een voorbeeldafbeelding van het detail vast te leggen.
5. Geef het detail een naam en een beschrijving.

Principe detail Beplating hoek

Nieuw detail

Schaal: 1 / 10 Oorspronkelijke schaal Schaal negeren

Het invoegpunt aanwijzen

Tekla Structures slaat het detail in de huidige modelmap op en geeft het in de detaillijst weer.

Details van de huidige modelmap naar andere mappen verplaatsen

Als u een detail vanuit uw huidige modelmap naar een map wilt kopiëren of verplaatsen, kopieert u zowel de `.ddf`- als de `.png`-bestanden die zijn opgeslagen in de map `\Drawing Details`.

Detail eigenschappen aanpassen

U kunt **alleen** details in de huidige modelmap of een van de submappen daarvan wijzigen.

U kunt de naam, beschrijving en schaal van een geselecteerd detail onder aan het zijpaneel van de 2D-bibliotheek bewerken. De schaal verwijst naar de schaal van het aanzicht waarin het detail oorspronkelijk is gemaakt. Deze waarde wordt bij het invoegen van het detail gebruikt om het detail aan de schaal van het doelvenster aan te passen.

Als u het visueel wijzigen van het formaat wilt voorkomen, klikt u op **Schaal negeren** of wijzigt u de schaal naar 1/0.

Als de schaal 1/0 is, wordt in het detail altijd met dezelfde visuele grootte ingevoegd, ongeacht de schaal van het doelvenster. Houd er echter rekening mee dat maatlijnen in dit geval niet correct zijn.

Door op de knop **Oorspronkelijke schaal** te klikken, stelt u de schaal op zijn oorspronkelijke waarde in. Teksten worden niet verschaald.

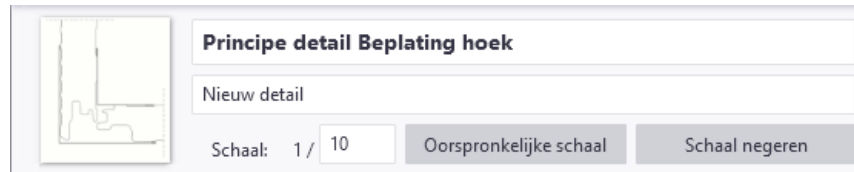

Als u de voorbeeldafbeelding wilt wijzigen, klikt u met de rechter muisknop op het detail in de lijst en selecteert u **Nieuwe afbeelding vastleggen**. Vervolgens kunt u twee punten aanwijzen om een nieuwe afbeelding vast te leggen.

Een detail exploderen

U kunt een ingevoegd detail naar lijnen en teksten exploderen die vervolgens kunnen worden gewijzigd.

Klik in een tekening met de rechter muisknop op een ingevoegd detail en selecteer **Explodeer**.

U hebt bijvoorbeeld een detail gemaakt en ingevoegd waarbij iets er niet goed uitziet. U kunt het detail exploderen, wijzigingen aanbrengen en het opgeslagen detail met de wijzigingen bijwerken.

Ook als u bijvoorbeeld een set met bedrijfsspecifieke details hebt waaruit u details invoegt, kunt u een detail exploderen en de maatlijnen bewerken om met de huidige situatie overeen te laten komen.

U kunt indien nodig het gewijzigde detail vervolgens als een nieuw detail in de huidige modelmap opslaan.

Objecten in een detail bijwerken

U kunt **alleen** details in de huidige modelmap of een van de submappen daarvan bijwerken.

U kunt details wijzigen door het detail met nieuwe of gewijzigde objecten bij te werken.

1. Voeg een detail in een tekening in en explodeer dit.

Als u het detail met volledig nieuwe objecten bijwerkt, hoeft u het detail niet in te voegen en te exploderen.

2. Wijzig de geëxplodeerde detailobjecten of voeg nieuwe toe.
3. Selecteer alle detailobjecten inclusief eventuele nieuwe.
4. Klik met de rechter muisknop op het detail in het 2D-bibliotheek-venster en selecteer **Detail bijwerken met geselecteerde objecten**.
5. Wijs een nieuw referentiepunt aan.

Als u het detail bijwerkt in hetzelfde aanzicht als waarin de component oorspronkelijk is gemaakt, kunt u het aanwijzen onderbreken om het oude referentiepunt opnieuw te gebruiken.

Wanneer u een detail met nieuwe of gewijzigde objecten bijwerkt, worden ook alle exemplaren van het detail in tekeningen bijgewerkt.

Details en mappen kopiëren en verplaatsen

Via de opties in de gebruikersinterface kunt u details knippen of naar de huidige modelmap of een van de submappen kopiëren en plakken. U kunt ook details en detailmappen vanaf een andere locatie kopiëren.

De details en mappen kunnen worden geknipt of gekopieerd door met de rechter muisknop op het detail klikken en **Knippen** of **Kopiëren** te selecteren. Ze kunnen vervolgens in een andere map worden geplakt door naar die map het bladeren, met de rechter muisknop in de detaillijst te klikken en **Plakken** te selecteren.

Als u met de rechter muisknop op een submap klikt die in de detaillijst zichtbaar is en op **Plakken** klikt, wordt het detail in plaats daarvan in die map geplakt.

Optiemenu

Wanneer u in de rechterbovenhoek op de knop **Opties** klikt, vindt u een paar extra instellingen:

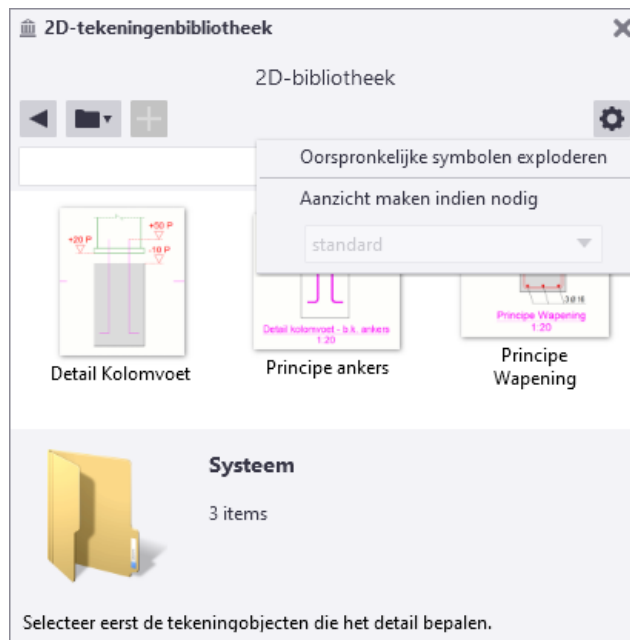

Oorspronkelijke symbolen exploderen

De 2D-bibliotheek slaat de gewone tekeningsymbolen als symbolen op, wat betekent dat u later wanneer u het detail invoegt, de juiste symboolbestanden bij de hand moet hebben. Wanneer u **Oorspronkelijke symbolen exploderen** selecteert, explodeert de 2D-bibliotheek alle tekeningsymbolen in details naar grafische elementen, waardoor deze onafhankelijk van de lokale symboolbestanden worden gemaakt.

Aanzicht maken indien nodig

Als u **Aanzicht maken indien nodig** hebt geselecteerd en een detail buiten een aanzicht invoegt, wordt een nieuw aanzicht voor het detail gemaakt. Het nieuwe aanzicht gebruikt de momenteel toegepaste aanzichteigenschappen en krijgt dezelfde schaal als het ingevoegde detail. Als details zonder een aanzicht worden ingevoegd, werkt de maatvoering er niet correct op.

Maak aanzicht van geselecteerd deel van model

1. Open de tekening waaraan het detail moet worden toegevoegd.
2. Dubbelklik op **Aanzichten > Gebied in modelvenster**.
3. Selecteer de instelling **detail** en klik op **Laad**.
4. Klik op **OK**.
5. Trek een kader om de onderkant van de kolom die op stramienpunt a2 staat (zie figuur). Linksonder op de tekening wordt nu een aanzicht gemaakt.

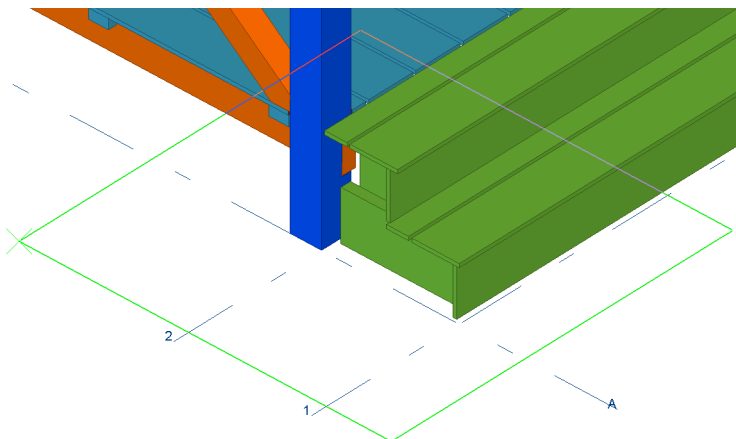

6. Klik op **Aanzichten > Rangschikken** om de aanzichten te rangschikken op de tekening.

Deze optie werkt alleen als het detail aansluit op het stramien. Wanneer een detail op bijvoorbeeld +5000 mm is gemaakt, kunt u beter de volgende optie gebruiken.

Maak een aanzicht van een component

In de Model Editor:

1. Selecteer een componentsymbool.
2. Klik op de rechtermuisknop en selecteer **Maak venster > 3D venster van component**.
3. Open de overzichtstekening en dubbelklik op het commando **Gehele modelvenster**.
4. Selecteer de instelling **detail** en klik op **Laad**.
5. Wijs het modelvenster aan.

Het aanzicht wordt nu op de overzichtstekening geplaatst.

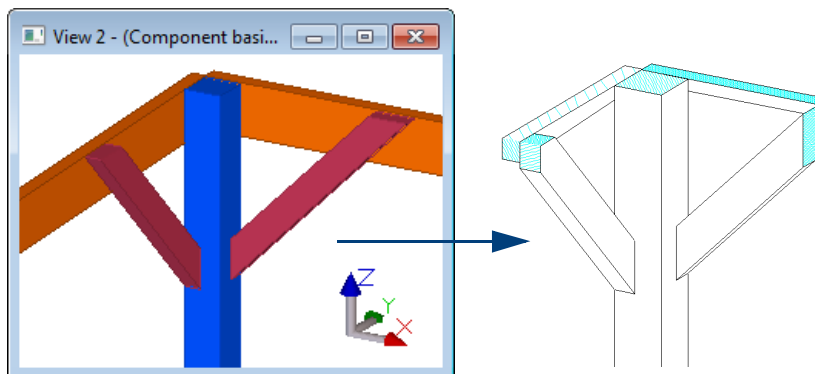

Het grote voordeel is dat u nu de mogelijkheid hebt om details vanuit ieder willekeurig aanzicht te plaatsen.

Handmatig doorsnede - en detail symbolen toevoegen

Wanneer u in Tekla Structures beschikt over identieke aanzichten of details, kunt u handmatig doorsnede- of detail symbolen toevoegen. Hiermee maakt u de tekening snel veel beter leesbaar en duidelijker.

Een ankerplan op een overzichtstekening heeft een aantal identieke aanzichten:

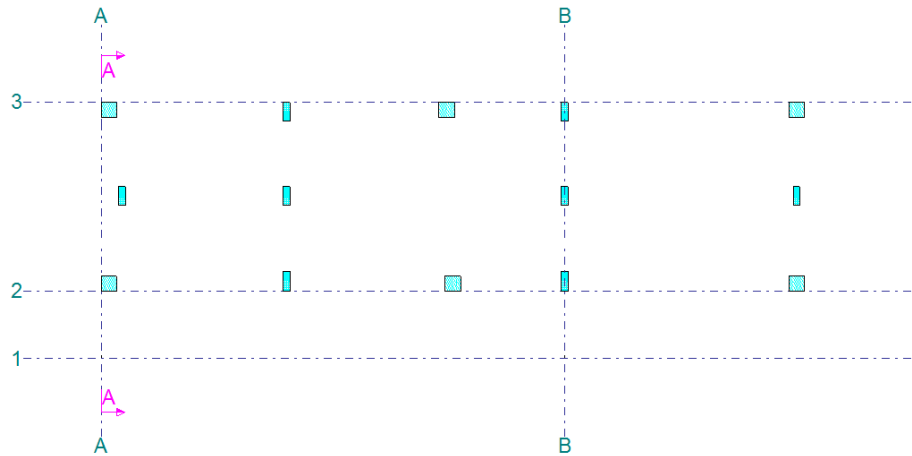

Aanzicht **A-A** wordt nu gemaakt op de overzichtstekening:

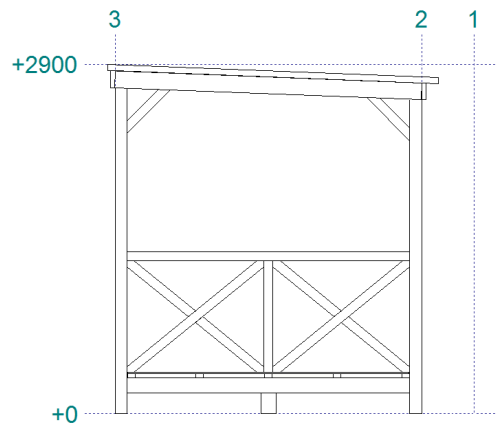

Omdat de andere doorsnedes identiek zijn aan stramien **1** kunt u handmatig doorsnede symbolen voor deze stramien plaatsen. Gebruik hiervoor het commando **Doorsnedelabel**:

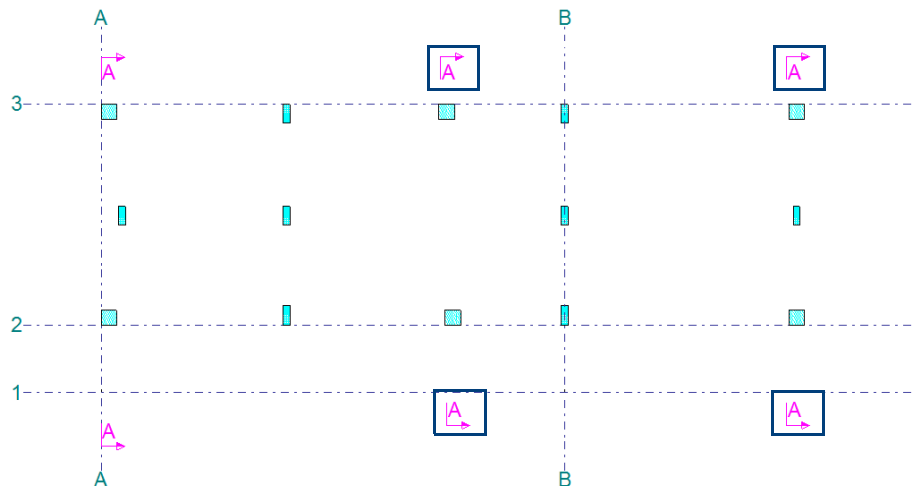

Om detail symbolen toe te voegen gebruikt u het commando **Detaillabel**.

Stramienlijnen wijzigen

Er zijn twee selectieknoppen in de werkbalk **Selecteren** waarmee u het stramien of losse stramienlijnen kunt selecteren in tekeningen:

Dubbelklik op een stramien of een stramienlijn om de eigenschappen te wijzigen. Dit is handig wanneer u:

- Het stramien of stramienlijnen niet af wilt drukken (gebruik de achtergrondkleur van de tekening voor stramienlijnen en tekst).
- Het lijn type wilt wijzigen.
- Het label wilt wijzigen (lettertype, grootte, kader).
- De positie van de labels wilt definiëren.

Voorbeeld:

Wanneer u een tekening heeft met verschillende stramien (bij voorbeeld één voor de architect en één voor de engineer) kunt u heel eenvoudig één van de stramien verbergen.

Eigenschappen stramienlijn

Opslaan Laad **standard** Opslaan als **standard**

Stramien: **Zichtbaar**

Tekstplaatsing

10.000 10.000

Stramienlijn

Kleur:

Type: **----**

Tekst

Kleur:

Hoogte: **3.000**

Lettertype: **Arial** **Selecteer...**

Kader: **123**

OK Toepassen Wijzig Haal op / Annuleren

Alleen stramienlijn labels weergeven

U gebruikt deze optie om alleen de stramienlijn labels weergeven, dat wil zeggen alleen de labels zonder stramien:

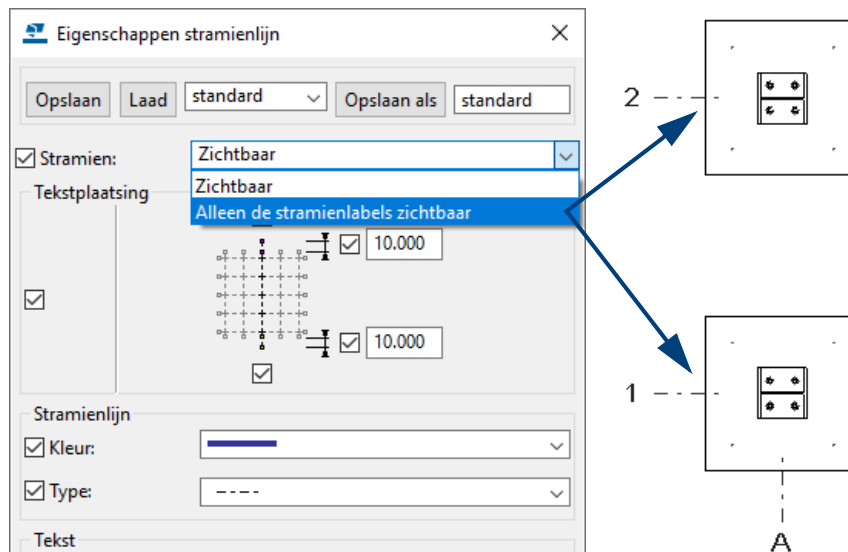

De kadergrootte van stramienlijn labels definiëren

U kunt de kadergrootte van stramienlabels definiëren. Hierdoor hebben alle stramienlabels dezelfde kadergrootte, ongeacht het aantal karakters in het stramienlabel. Hierdoor krijgt een stramien een gelijkmatig en rustig uiterlijk.

Om de kadergrootte te definiëren gebruikt u de variabele `XS_DRAWING_GRID_LABEL_FRAME_FIXED_WIDTH` in **Bestand > Instellingen > Variabelen > Tekeningeigenschappen**.

De standaardwaarde is 0, hiermee wordt aangegeven dat de breedte van het kader afhangt van de breedte van het stramienlabel.

Om het kader groter of kleiner te maken, vult u de gewenste waarde in millimeters in, hier is de waarde 12 gebruikt:

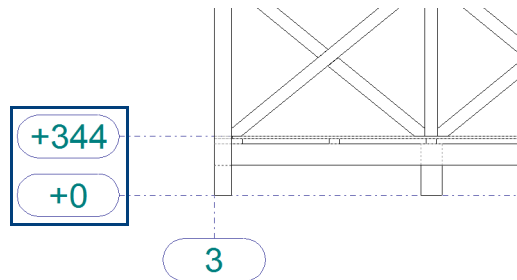

Stramienlijn labels wijzigen

Het kan voorkomen dat labels van twee stramienen elkaar overlappen. Hiervoor kunt u een stramienlijn verlengen of inkorten maar u kunt ook het stramienlijn label verplaatsen:

Wanneer u een stramienlijn verlengt of inkort, wordt het label verplaatst. Om een stramienlijn te verlengen of in te korten:

1. Activeer de knop **Selecteer stramien lijn** in de werkbalk **Selecteren**.
2. Dubbelklik op een stramienlijn om het dialoogvenster **Eigenschappen stramienlijn** te openen.
3. Vul een waarde in het veld **Tekst plaatsing** in.

**Stramienlijn
verlengen of
inkorten**

- Klik **Wijzig** om de stramienlijn te verlengen of in te korten.

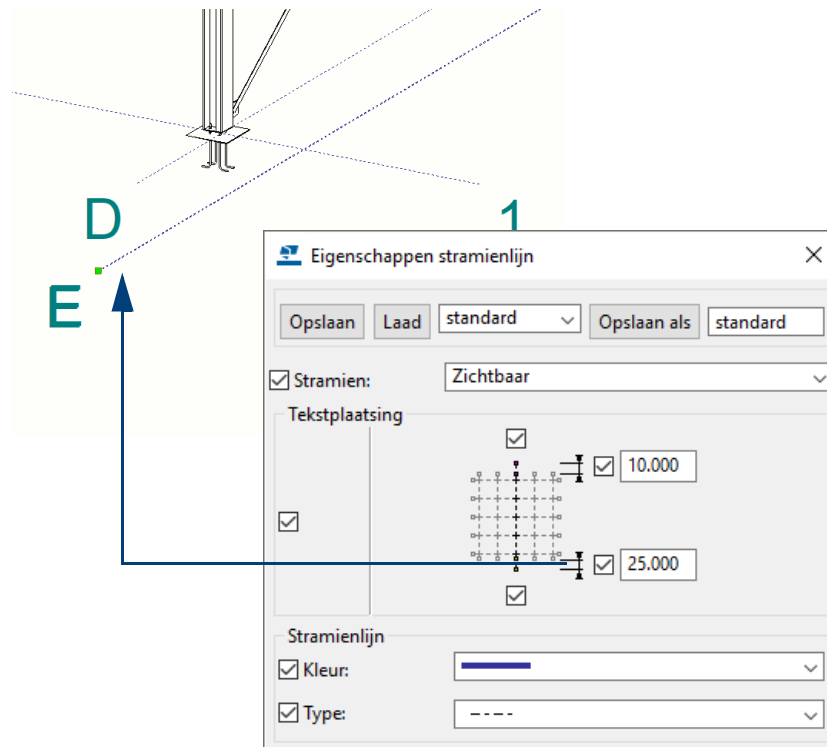

Stramienlijn label verplaatsen

Om een stramienlijn label te verplaatsen:

- Activeer de knop **Selecteer stramien lijn** in de werkbalk **Selecteren**.
- Selecteer een stramienlijn. De handles lichten op.
- Selecteer een handle; nu kan het punt verplaatst worden.

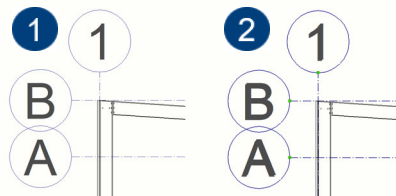

1	Stramien labels lopen door elkaar.
2	Stramien selecteren: aan de uiteinden van de stramienlijnen verschijnen handles.

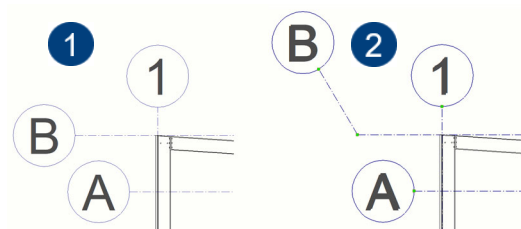

1	Een handle selecteren en horizontaal verplaatsen.
2	Een handle selecteren en verticaal verplaatsen.

Overzichttekeningen bematen

Bematen van stramienlijnen

Om stramienlijnen te bematen:

1. Open een overzichttekening en dubbelklik op de overzichttekening om het dialoogvenster **Overzichttekening eigenschappen** te openen.
2. Klik op **Bemating...** om het dialoogvenster **Overzicht - eigenschappen maatvoering** te openen.
3. Ga naar het tabblad **Stramien** om de bematingseigenschappen van de stramienlijnen in te stellen.

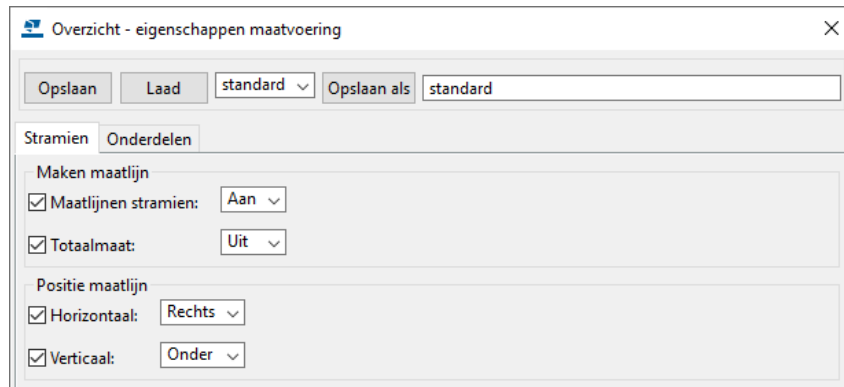

4. Stel in of u stramien maatlijnen en/of totaalmaten wilt gebruiken en geef op **hoe** de horizontale- en de verticale stramien maatlijnen moeten worden gepositioneerd in horizontale- en verticale richting

Objecten bematen

Naast de automatisch gemaakte stramienlijnen, beschikt u over diverse commando's in de Tekening Editor voor het toevoegen van nieuwe maatlijnen en voor het wijzigen van gemaakte maatlijnen:

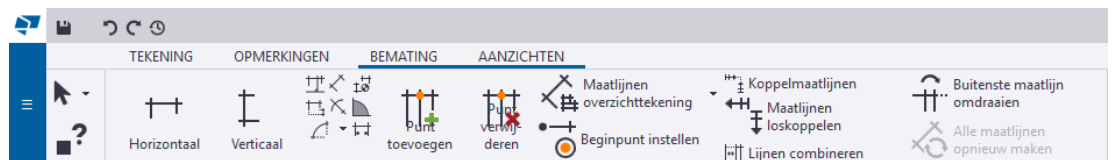

	Maak horizontale maatvoering		Maak parallelle maatvoering
	Maak verticale maatvoering		Maatlijn punt toevoegen
	Maak loodrechte maatvoering		Maatlijn punt verwijderen
	Maak vrije maatvoering		Maatlijnen combineren
	Maak maatvoering zwaartepunt		Maatlijnen overzichttekening
	Maak orthogonale maatvoering		Bematingsnulpunt instellen
	Maak radiusmaatvoering		Koppel maatlijnen
	Maak hoekmaatvoering		Ontkoppel maatlijnen
	Maak boogmaatvoering met radiale lijnen		Buitenste maatlijn omdraaien
	Maak boogmaatvoering met orthogonale lijnen		Alle maatlijnen opnieuw maken

Handmatig maatlijnen toevoegen

Ga als volgt te werk om maatlijnen toe te voegen:

1. Klik op het tabblad **Bemating** en dubbelklik op één van de maatvoeringscommando's, afhankelijk van het type maatvoering dat u wilt maken, bijvoorbeeld **Maak horizontale maatvoering**, het dialoogvenster **Maatlijn eigenschappen** verschijnt.
2. Wijzig de maatlijn eigenschappen.
3. Klik op **OK** of **Opslaan**.
4. Voeg de maatlijnen toe door de instructies op de statusbalk te volgen.
5. Sleep indien nodig de maatlijnen naar de gewenste locaties.

Maatlijnen uitlijnen

U kunt de maatlijnen ook uitlijnen. Dit kan in zowel horizontale- en verticale richting met vaste tussenafstanden die u zelf opgeeft. Hiervoor gebruikt u macro **CS Node Alignment**.

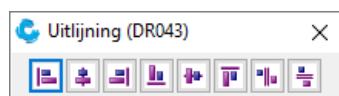

Tussenafstand in **verticale** richting

Tussenafstand in **horizontale** richting

U kunt hiermee tevens teksten, labels en symbolen uitlijnen.

Voorbeeld

Een ankerplan is als volgt in horizontale richting handmatig bemaat:

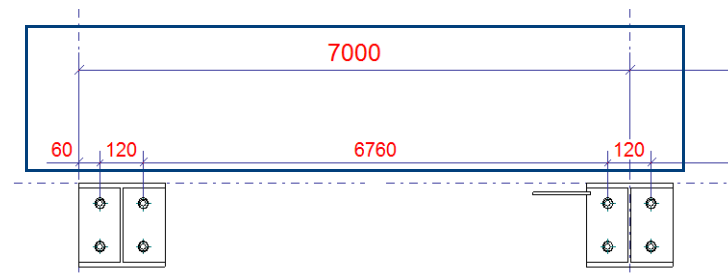

Zoals u ziet zijn de tussenafstanden niet gelijk. Met de macro passen we dit aan.

Om de macro uit te voeren:

1. Dubbelklik op de macro **CS Node Alignment (DR043)**, het volgende dialoogvenster verschijnt:

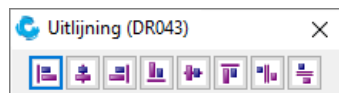

2. Selecteer de maatlijnen die u wilt uitlijnen:

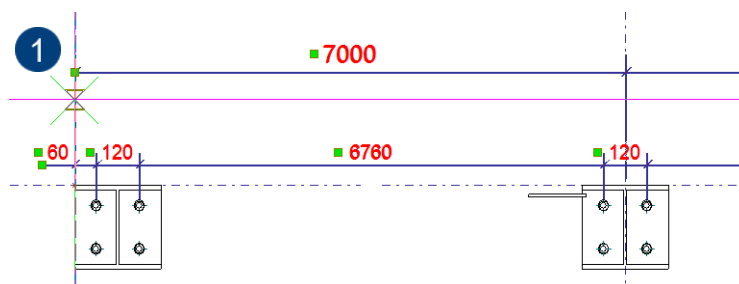

3. Klik nu op de knop **Make Vertical Spacing**.

4. Wijs nu een punt (1) aan, op dit punt wordt de eerste maatlijn herplaatst. Er verschijnt nu een invulveld waarin u de tussenafstand opgeeft. Deze waarde is de *schaal van het aanzicht * de tussenafstand*:

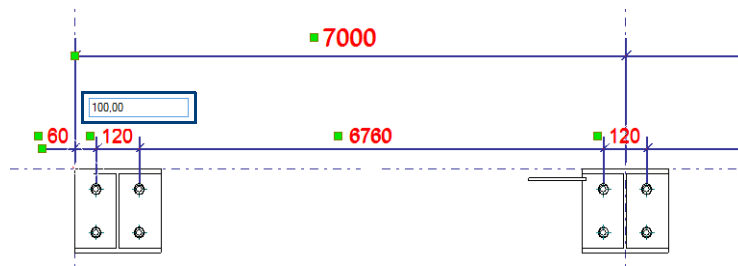

5. Klik op **Enter**, de maatlijnen worden nu herplaatst:

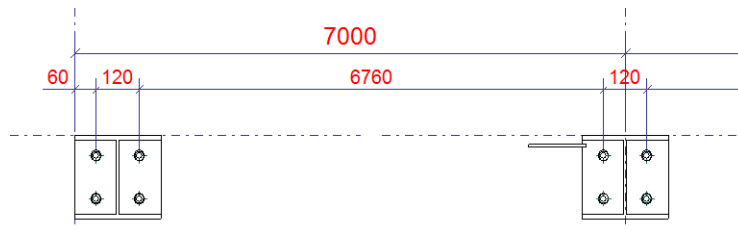

Maatvoeringspunten toevoegen en verwijderen

Met het commando **Maatlijn punt toevoegen** kunt u een nieuw maatlijn punt toevoegen. U kunt met dit commando echter ook maatlijn punten verwijderen.

Met behulp van de combinatie **Shift**-toets en de functie **Punt toevoegen** kunnen bestaande maatlijn punten worden verwijderd. U hoeft dan dus niet tussen de twee functies te wisselen.

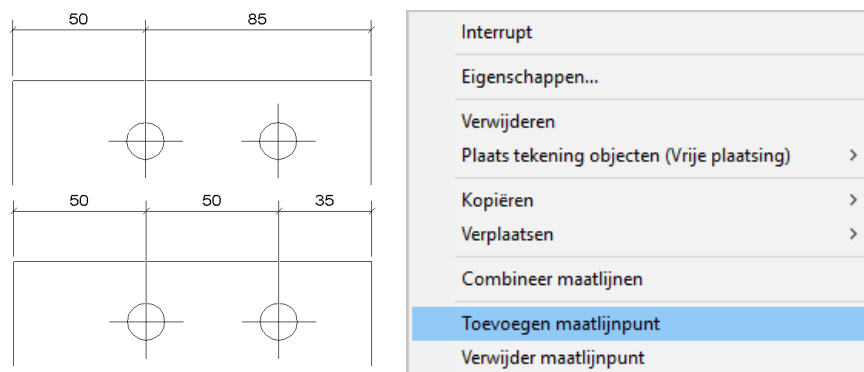

De buitenste maat omdraaien

U kunt de positie van de maat in korte maatlijnen eenvoudig omkeren naar de andere zijde van de maatlijn.

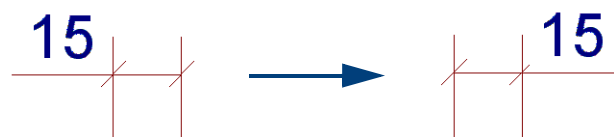

Hierdoor hoeft u de maatlijn niet meer opnieuw te plaatsen. Om de buitenste maat om te keren:

- of
1. Klik op het commando **Buitenste maatlijn omdraaien** en selecteer de maatlijn.
 1. Selecteer de maatlijn.
 2. Klik op de rechtermuisknop en selecteer **Keer buitenste maat om** in het contextmenu.

Tekla Structures keert de buitenste maat om.

Maatlijn tags

U kunt aan maatlijnen zogenaamde maatlijn tags toevoegen. Maatlijn tags zijn volledig geassocieerd met de objecten waartoe de maatlijnen behoren en kunnen worden gebruikt bij alle typen maatlijnen. Deze extra informatie wordt automatisch bijgewerkt wanneer er wijzigingen in het model worden doorgevoerd.

Om associatieve labels als tekst toe te voegen aan maatlijn tags:

1. Dubbelklik op de maatlijn waaraan u een associatief label wilt toevoegen, het dialoogvenster **Maatlijn eigenschappen** wordt geopend.
2. Op het tabblad **Tags** drukt u op de knop ... naast het tekstveld van de tag waaraan u een associatieve label wilt toevoegen. Om bijvoorbeeld een associatieve label toe te voegen aan de tag rechtsboven, selecteert u de knop die is aangeduid is in de volgende afbeelding:

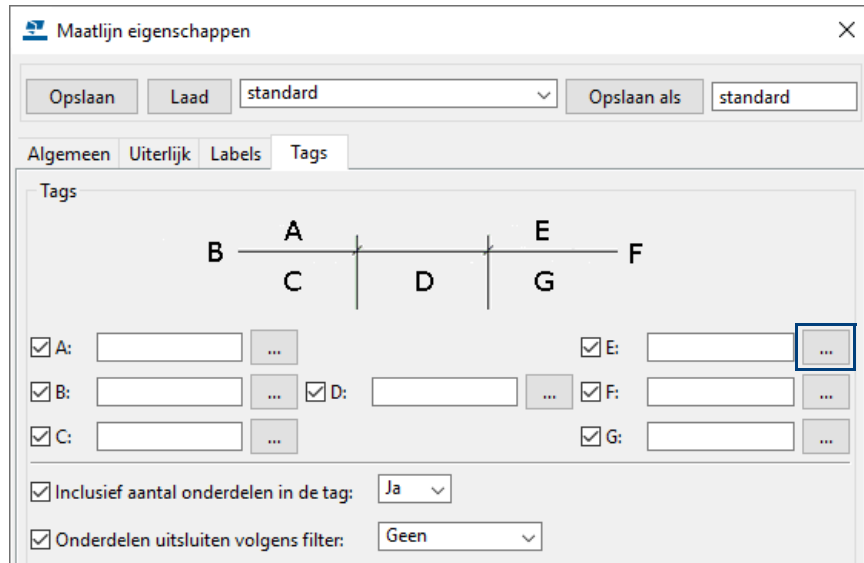

3. In het maatlijn label eigenschappen dialoogvenster selecteert u het gewenste label element in de lijst met beschikbare elementen en u klikt **Toevoegen**.

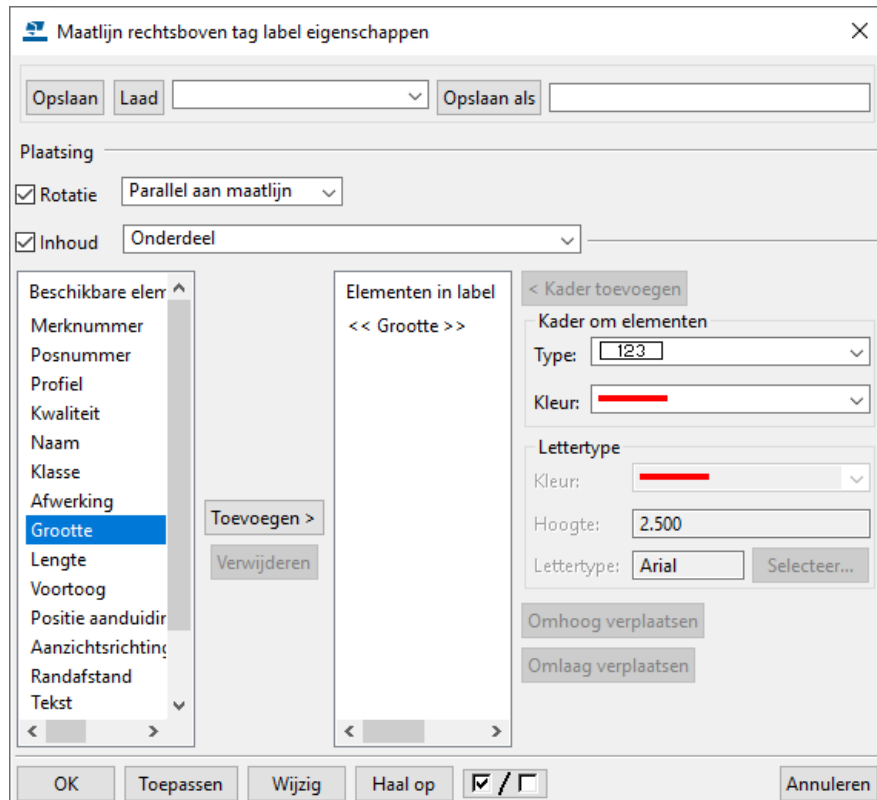

- Klik op **Wijzig**. Tekla Structures voegt het associatieve label als tekst toe aan de maatlijn tag:

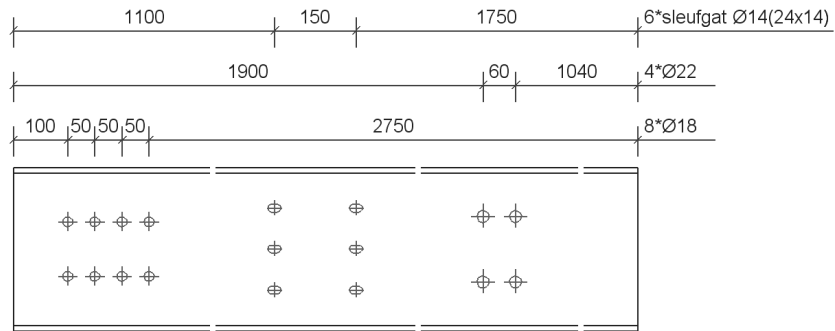

Peilmaten

U kunt in Tekla Structures peilmaten gebruiken waarbij u aan groot aantal opties kunt instellen zoals voor- en achtervoegsels en eenheden:

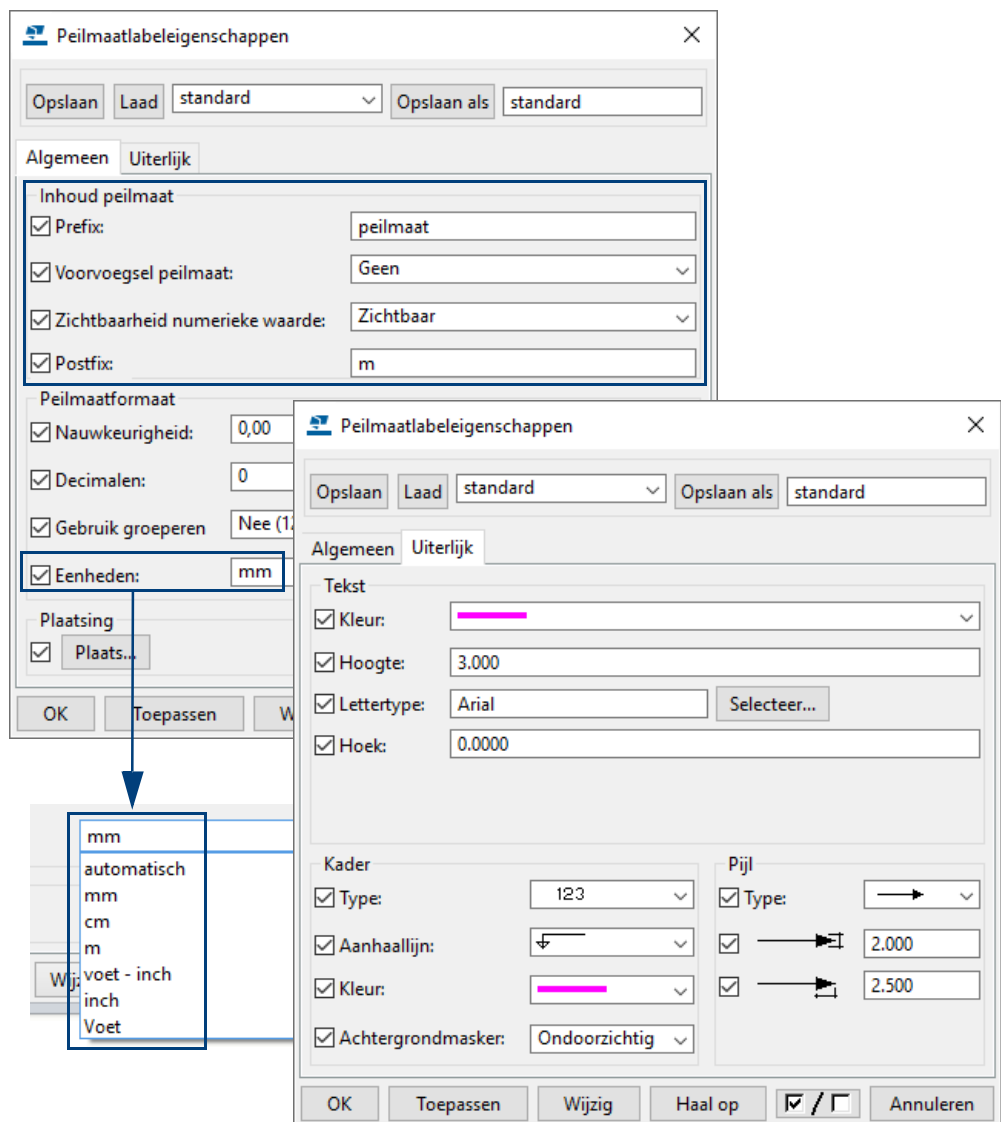

peilmaat 0.000 m

Feitelijk punt voor peilmaten instellen

Tekla Structures bepaalt in tekeningen de peilmaten aan de hand van een referentiepunt dat u zelf kunt aanpassen. Als de hoogte 3610 mm is en u stelt het **Vershil N.A.P.** in op 200, wordt de hoogte gewijzigd in 3410 mm:

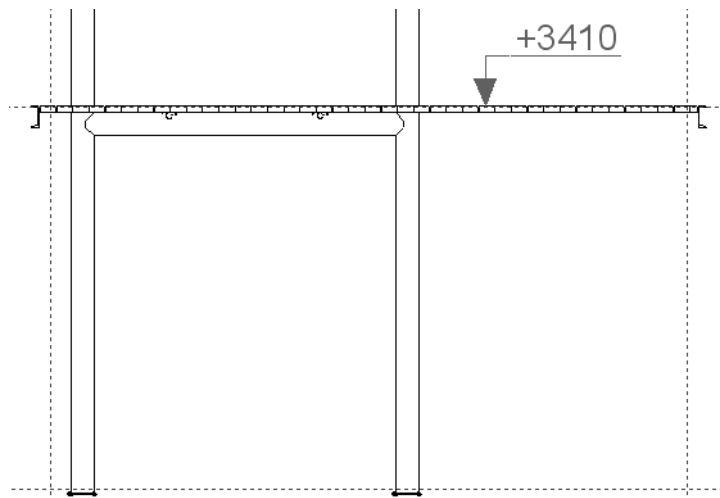

Om het referentiepunt aan te passen:

1. Klik in het tabblad **Tekening** op **Eigenschappen > Tekening**.
2. Klik op **Aanzicht...**
3. Ga naar het tabblad **Attributen** en selecteer de optie **Gespecificeerd** in de keuzelijst **Feitelijk punt voor peilmaat**.
4. Vul een waarde (bijvoorbeeld 200) in het veld **Vershil N.A.P.** in.

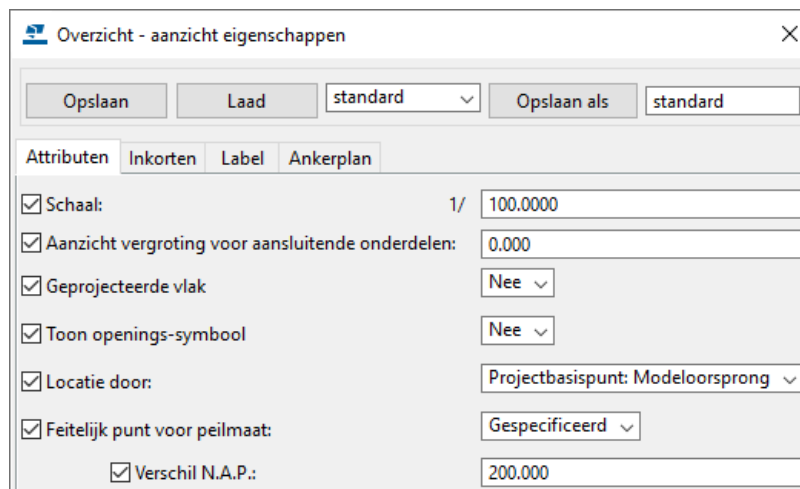

Alternatieve tekeningnummers

U kunt gebruik maken van een alternatief tekeningnummer. Hierdoor kunt u zelf een tekeningnummer toewijzen aan een tekening.

Dit geldt overigens voor alle tekeningtypen.

U kunt de alternatieve tekeningnummers toevoegen wanneer u de tekening maakt maar u kunt het tekeningnummer ook achteraf toewijzen.

Gebruik

1. Klik op **Tekeningen & Lijsten > Tekeningen maken > Overzichttekening**.
2. Klik op **Tekeningeigenschappen.....**

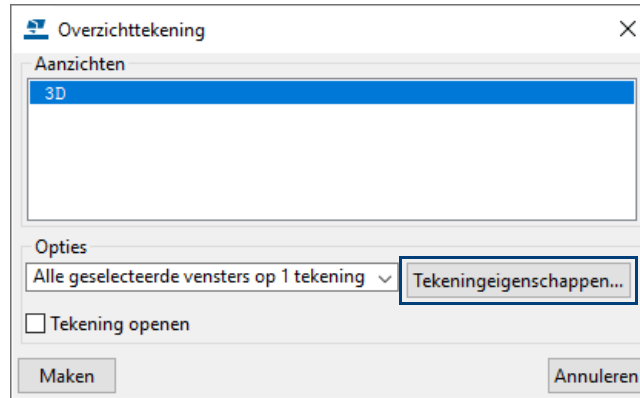

3. Het dialoogvenster **Overzichttekening eigenschappen** verschijnt, klik op de knop **Gebruikersattributen**.
4. Vul het gewenste alternatieve tekeningnummer in:

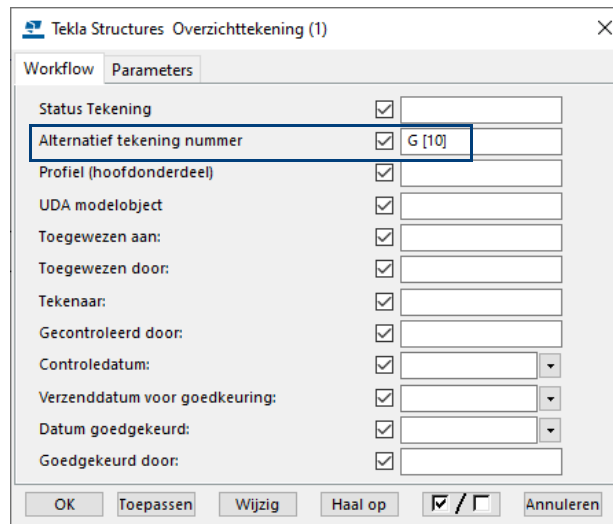

5. Klik op **OK** en **OK** om de dialoogvensters af te sluiten.
6. Klik op **Maken** om de overzichttekening te maken.

In de tekening wordt nu het alternatieve tekeningnummer weergegeven, in de Documentmanager wordt het alternatieve tekeningnummer in de kolom **Alternatief tekening nummer** weergegeven:

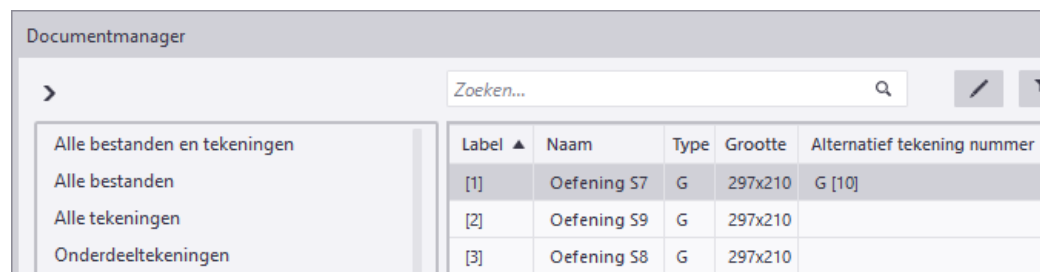

Zoals u in de Documentmanager kunt zien is dit een alternatief nummer, dit betekent dat het originele nummer van de tekening nog steeds bestaat. Hier is dat G [1].

Als u tekeningnummer G [10] toewijst aan overzichttekening G [1], en u beschikt ook over overzichttekening G [10], heeft u nu **2x** tekening G [10]!

2.4 Grafische objecten toevoegen

U kunt aan tekeningen grafische objecten zoals afbeeldingen, AutoCAD tekeningen (DWG/DXF) maar ook rechthoeken, cirkels, lijnen, symbolen, teksten, etc. toevoegen. Dit kan op een willekeurige of een exacte positie.

Een DWG/DXF toevoegen

Om een DWG/DXF bestand aan een tekening toe te voegen:

1. Dubbelklik in het tabblad **Tekening** op het commando **DWG/DXF** om het dialoogvenster **DWG/DXF-eigenschappen** te openen.

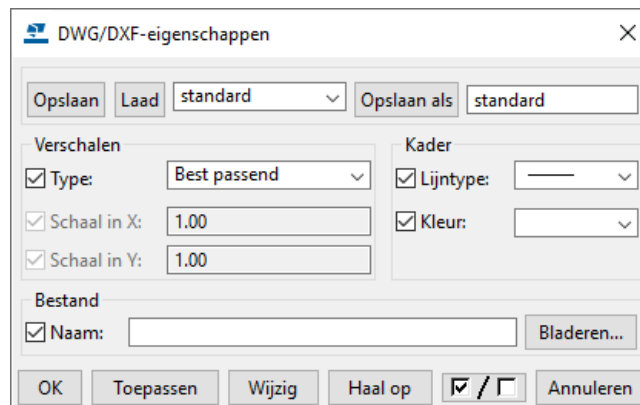

2. Klik op **Bladeren...** en zoek het DWG of DXF bestand op dat u wilt gebruiken.

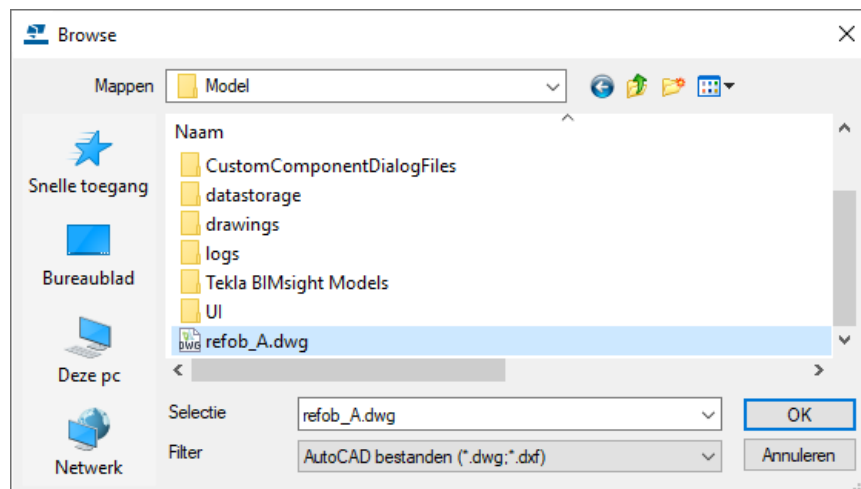

3. Klik op **OK** om het dialoogvenster **Browse** te sluiten.
4. Stel de DWG/DXF eigenschappen in (**Verschalen/Kader**) en klik op **OK**.

Tekla Structures maakt de DWG of DXF tekening in een kader in de tekening. Wijs één of twee punten in de tekening aan om het kader te positioneren. Het aantal punten dat u aan moet wijzen, is afhankelijk van het type schaal dat u kiest.

Plaats het bestand altijd in het model en wis indien nodig daarna de padnaam. Op deze manier wordt het bestand altijd gevonden, bijvoorbeeld als een compleet model naar een andere partij wordt verstuurd:

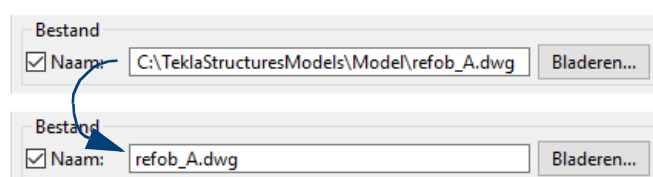

Een afbeelding toevoegen

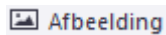

Om een afbeelding toe te voegen:

1. Klik in het tabblad **Tekening** op het commando **Afbeelding**.
2. Klik op **Bladeren...** om de gewenste afbeelding te selecteren, stel de gewenste eigenschappen in en klik op **OK**.
3. Wijs twee hoekpunten aan in de tekening om de afbeelding toe te voegen.

Lijnen toevoegen

U beschikt over diverse commando's om lijnen toe te voegen in tekeningen.

Een enkele lijn

1. Klik in het tabblad **Tekening** op het commando **Lijn tekenen**.

Zorg ervoor dat in de werkbalk **Snap settings** de icoon **Snap vrij** is ingeschakeld zodat de lijn op iedere willekeurige positie geplaatst kan worden.

2. Wijs twee punten aan om de lijn toe te voegen.
3. De enkele lijn wordt gemaakt.

Continu enkelvoudige lijnen

1. Klik in het tabblad **Tekening** op het commando **Continu enkelvoudige lijnen tekenen**.
2. Wijs twee of meerdere punten aan om de enkelvoudige lijnen toe te voegen.
3. Druk op **Esc** om te onderbreken. Tekla Structures maakt een ononderbroken lijn als aparte lijndelen. U kunt de delen tot één combineren door het commando **Combineren** te gebruiken.

Patroonlijnen

U kunt met behulp van de patroonlijnen eenvoudig speciale en complexe lijnen aan tekeningen toevoegen. U kunt nieuwe patroonlijnen maken en bestaande patroonlijnen in de **Patroonlijneditor** wijzigen en de gemaakte patroonlijnen in tekeningen met het commando **Patroonlijn** toevoegen.

1. Houd de **Shift**-toets ingedrukt en klik op **Tekening > Patroonlijn** om het dialoogvenster **Patroonlijneigenschappen** te openen.

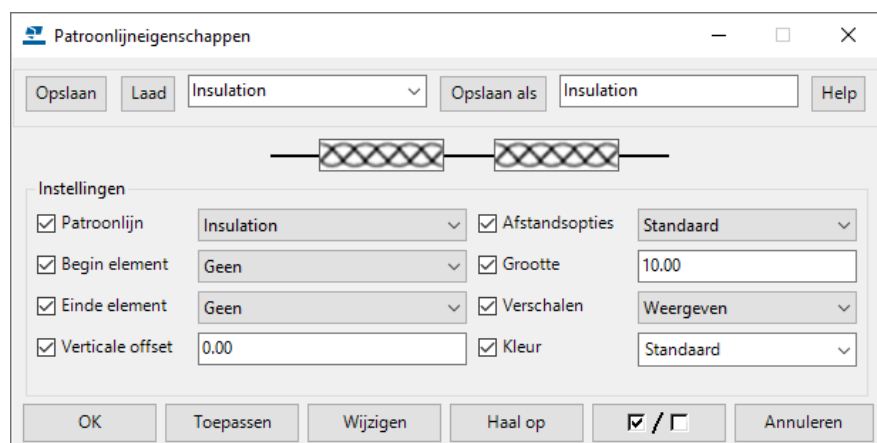

2. Laad de gewenste instelling of pas de standaardinstelling aan.
3. Wijs twee punten aan om de patroonlijn toe te voegen, bijvoorbeeld **isolatie**:

U kunt zelf ook patronen definiëren. Klik hiervoor op **Bestand > Editors > Patroonlijneditor** om de **Patroonlijneditor** te openen.

Afwerkingen aan lijnen toevoegen

U beschikt over diverse commando's om afwerkingen aan lijnen toe te voegen.

Afwerking maken

1. Selecteer twee lijnen.
2. Klik op het tabblad **Tekening** op **Afwerking maken**.

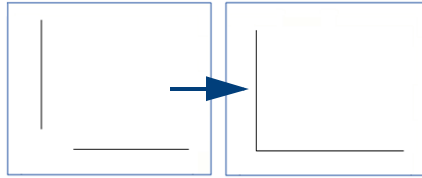

Rechte afwerking maken

1. Selecteer twee lijnen.
2. Klik op het tabblad **Tekening** op **Rechte afwerking maken**.
3. Voer de afmetingen van de afwerking in het weergegeven dialoogvenster in.

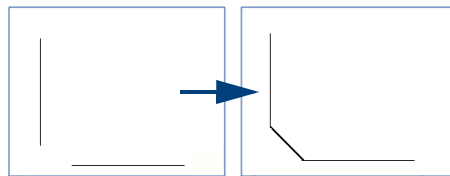

Ronde afwerking maken

1. Selecteer twee lijnen.
2. Klik op het tabblad **Tekening** op **Ronde afwerking maken**.
3. Voer de gewenste radius in het weergegeven dialoogvenster in.

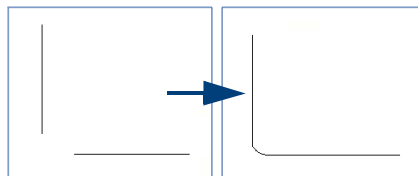

Objecten met een offset kopiëren

U kunt lijnen (maar ook cirkels, polylijnen, polygonen en rechthoeken) kopiëren in de richting die u met de door u opgegeven offset aanwijst. U kunt ook nieuwe cirkels maken die op dezelfde locatie zijn gecentreerd als de oorspronkelijke cirkel en de radius aanpassen met de offset die u opgeeft.

1. Selecteer het object dat u wilt kopiëren, bijvoorbeeld een lijn of een cirkel.
2. Klik op het tabblad **Tekening** op **Kopiëren met offset**.
3. Klik op het tekeningaanzicht in de richting waarnaar u het object wilt kopiëren.
4. Voer de offset in het weergegeven vak in en druk op **Enter**.

Hieronder ziet u een voorbeeld van een gekopieerde lijn en een cirkel:

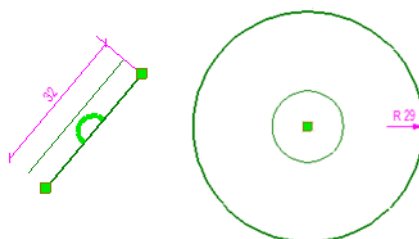

Lijnen inkorten, verlengen, splitsen en verdelen

U kunt de commando's **Trim**, **Splitsen** en **Verdelen** gebruiken om lijnen te bewerken.

Trim - inkorten

Om een lijn in te korten:

1. Klik op het tabblad **Tekening** op **Trim**.
2. Klik op de referentie lijn (1) en vervolgens op de middelste muisknop.
3. Klik de zijde van de horizontale lijn aan die aangepast moet worden (2).

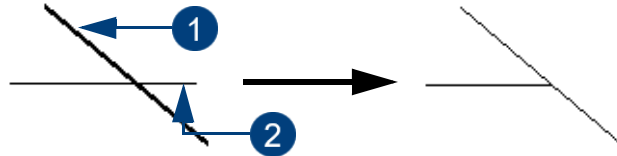

Trim - verlengen

Om een lijn in te verlengen:

1. Klik op het tabblad **Tekening** op **Trim**.
2. Klik op de referentie lijn (1) en vervolgens op de middelste muisknop.
3. Klik de rechterzijde aan van de horizontale lijn om deze te verlengen (2).

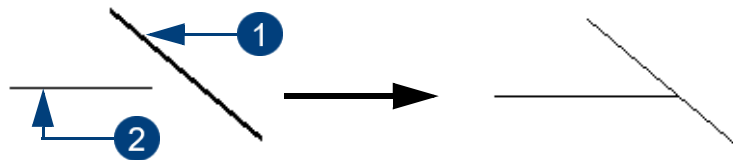

Splitsen

Om een lijn te splitsen:

1. Selecteer de lijn (1) en klik op het tabblad **Tekening** op **Splitsen**.
1. Kies een punt waar gesplitst moet worden (2).
2. Tekla Structures splitst de lijn in twee lijnen.

Verdelen

Verdeel van een lijn in vieren:

1. Selecteer de lijn (1).
2. Klik op het tabblad **Tekening** op **Verdelen** en vul de waarde 4 in (2).
3. Klik op **OK**, Tekla Structures verdeelt de lijn in vier gelijke lijnen (3).

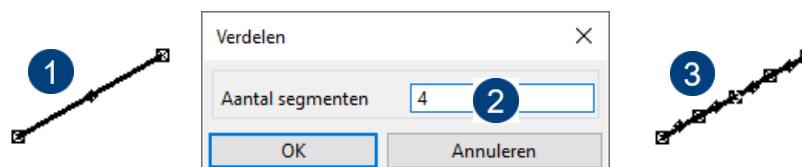

Een rechthoek op een willekeurige positie toevoegen

Om een rechthoek op een willekeurige positie toe te voegen:

1. Dubbelklik op het commando **Teken rechthoek** in het tabblad **Tekening** om het dialoogvenster **Rechthoek eigenschappen** te openen.
2. Het dialoogvenster **Rechthoek eigenschappen** verschijnt.
3. Pas desgewenst de eigenschappen aan.
4. Klik op **OK**.
5. Schakel indien nodig de icoon **Snap vrij** in de werkbalk **Snap settings** in om de rechthoek op iedere willekeurige positie te kunnen plaatsen.
6. Wijs twee hoekpunten aan in de tekening om de rechthoek toe te voegen.

Dubbelklik desgewenst op de rechthoek om de eigenschappen te wijzigen.

Om de afmetingen van de rechthoek aan te passen, klikt u op de rechthoek om de grips te activeren. Sleep nu de afzonderlijke grips naar een andere positie om de vorm aan te passen.

Een rechthoek op een exacte positie toevoegen

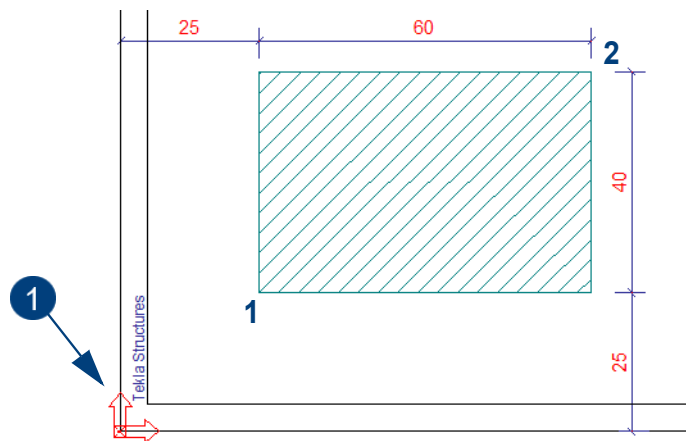

1	Werkvlak
---	----------

Om een rechthoek op een exacte positie toe te voegen:

1. Klik op **Tekening > Teken rechthoek**.
2. Vul de coördinaten in van het eerste punt (1), **absoluut** ten opzichte van de positie van het werkvlak, gebruik hiervoor sneltoets **A**:

Voer een numerieke locatie in

Locatie:

3. Vul de **relatieve** coördinaten in van het tweede punt (2).

- Ten opzichte van de laatst aangewezen positie met sneltoets **R**:

Voer een numerieke locatie in

Locatie:

- of absolute waarden (relatief ten opzichte van de oorsprong van het werkvlak).

Voer een numerieke locatie in

Locatie:

U kunt gebruik maken van het commando **Maatlijn van grafisch object in-/uitschakelen** om de maatlijnen van grafische objecten in- en uit te schakelen door het commando in *Snel starten* in te vullen en er vervolgens op te klikken.

Standaard worden de maatlijnen van grafische objecten weergegeven en is een kleine letter "d" (dimensions) zichtbaar in de statusbalk.

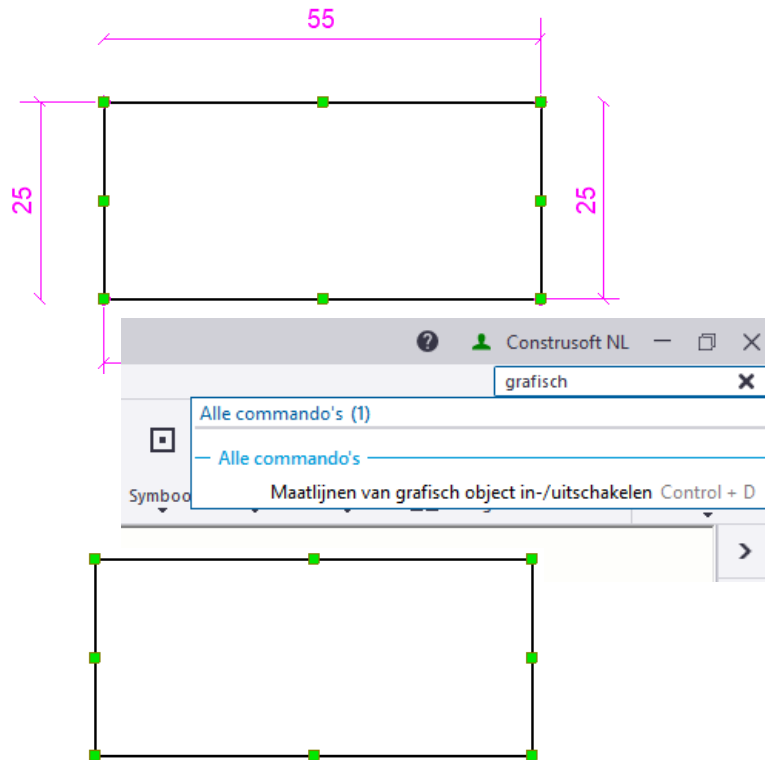

Objecten combineren en exploderen

U kunt polylijnen, rechthoeken of polygonen in losse rechte lijnen exploderen. U kunt ook losse lijnen, ononderbroken lijnen en polylijnen in één enkele polylijn of een gesloten polygoon combineren.

Objecten combineren

1. Selecteer de losse lijnen of de polylijnen.
2. Ga naar het tabblad **Tekening** en klik op **Combineren**.

Losse lijnen en polylijnen worden in één enkele polylijn of een gesloten polygoon gecombineerd.

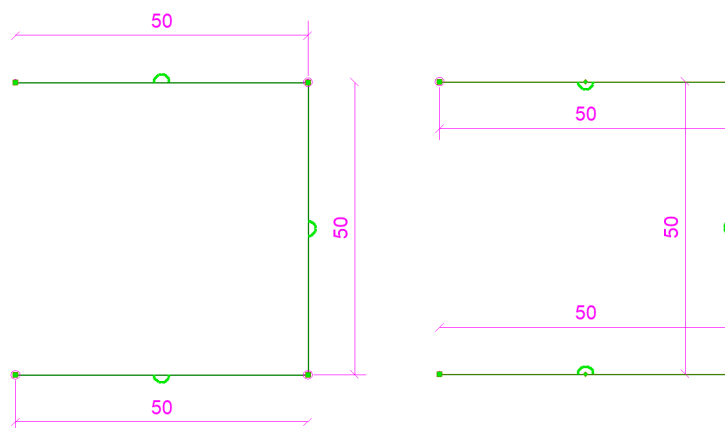

Wanneer u de gecombineerde vorm selecteert, kunt u zien dat Tekla Structures de lijnen heeft gecombineerd en meer handles in de vorm heeft gemaakt.

Objecten exploderen

1. Selecteer polylijnen, rechthoeken of polygoenen.
2. Ga naar het tabblad **Tekening** en klik op **Exploderen**.
3. De polylijnen, rechthoeken en polygoenen worden in enkelvoudige lijnen geëxplodeerd:

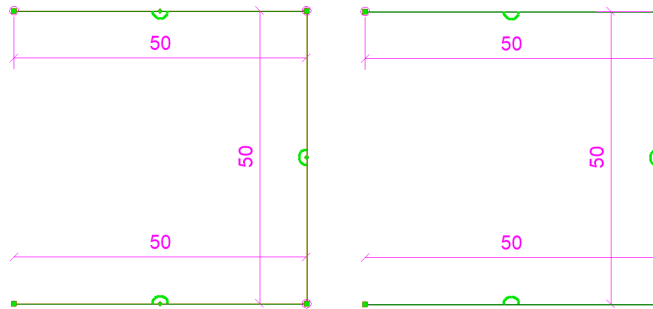

Tekst toevoegen

Tekst kan op twee manieren aan een tekening worden toegevoegd:

- Met een van de commando's in de keuzelijst **Tekst**.
- Met het commando **Tekst met opmaak** voor tekstbestanden.

Om vooraf de eigenschappen van de tekst aan te passen doet u het volgende:

1. Houd de **Shift**-toets ingedrukt en klik op **Tekening > Tekst** en kies een optie in de keuzelijst om het dialoogvenster **Teksteigenschappen** te openen.

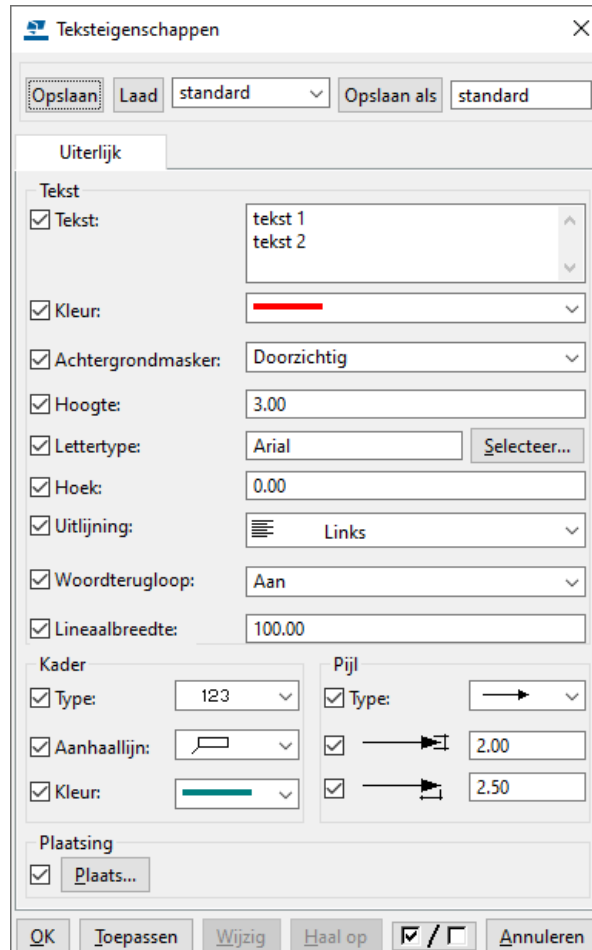

2. Vul uw tekst in het veld **Tekst** in.
3. Selecteer het pijltype in de keuzelijst **Pijl type** en pas desgewenst de andere teksteigenschappen aan (bijvoorbeeld de **Kleur**). Ook een **Kader** en een **Pijl** kunnen worden toegevoegd.
4. Klik op **OK** om de eigenschappen op te slaan en het dialoogvenster **Teksteigenschappen** af te sluiten.

Om de tekst toe te voegen doet u het volgende:

1. Klik op **Tekening > Tekst** en kies een optie in de keuzelijst.
2. Afhankelijk van het type tekst dat u toevoegt, wijst u een invoegpunt voor de tekst aan of u wijst het start- en eindpunt van de lijn aan. Hier maakt Tekla Structures de pijl.
3. Herhaal de stappen om dezelfde tekst in de tekening te plaatsen.

Om de tekst te verplaatsen, selecteert u de tekst en versleept u deze met de linkermuisknop ingedrukt.

Tekst uitlijnen

U kunt tekst uitlijnen met behulp van de volgende commando's in het tabblad **Opmerkingen**:

	Uitlijnen onderzijde		Uitlijnen bovenzijde
	Uitlijnen linkerzijde		Uitlijnen rechterzijde
	Uitlijnen midden verticaal		Uitlijnen midden horizontaal
	Gelijke horizontale tussenafstanden		Gelijke verticale tussenafstanden

Om tekst uit te lijnen doet u het volgende

1. Selecteer twee of meer teksten.

tekst 1
tekst 2

tekst 3
tekst 4

2. Selecteer het gewenste commando en wijs een punt aan. De teksten worden op de aangewezen positie uitgelijnd:

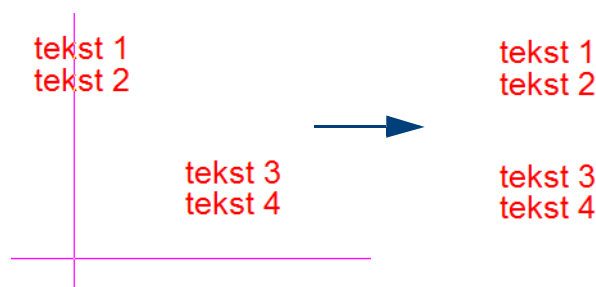

Symbolen in tekst gebruiken

Wanneer u tekst gebruikt in tekeningen beschikt u over de mogelijkheid om symbolen aan deze tekst toe te voegen (bijvoorbeeld lassymbolen).

uw tekst  ← symbool

1. Voeg tekst toe aan een tekening.
2. Om te weten welke symboolbestanden (*.sym) er zijn en welke nummers bij de symbolen horen gaat u naar **Tekening > Eigenschappen > Symbool**. Het dialoogvenster **Symbooleigenschappen** verschijnt.
3. Klik op **Selecteer**. Het venster **Symboolbestanden** verschijnt waarin een lijst met symboolbestanden wordt weergegeven. Er zijn diverse symboolbestanden beschikbaar. Deze bestanden zijn opgeslagen in de map `..\Tekla-Structures\<versie>\Environments\common\symbols`. Wanneer u op een symboolbestand klikt, worden de bestandsnaam en het nummer van het symbool in het dialoogvenster **Symbooleigenschappen** weergegeven.
4. Open het dialoogvenster **Teksteigenschappen** en vul de naam van het symboolbestand (bijvoorbeeld `engineering`), het **@** teken en het nummer van het symbool (bijvoorbeeld `100`) in het veld **Tekst** in (1).

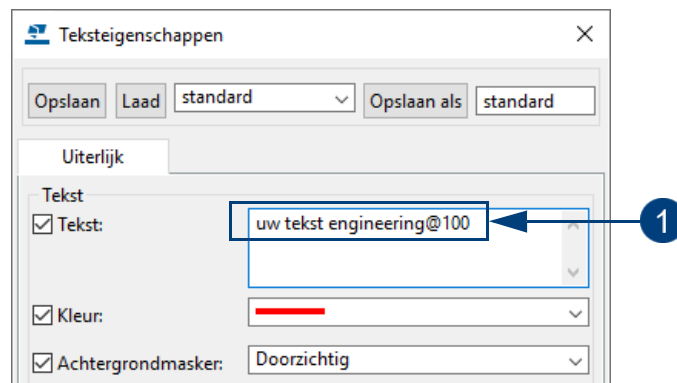

1

Vul in de naam van het *.sym bestand, @ teken en het nummer van het symbool.

Een tekstbestand toevoegen

Om een tekstbestand aan een tekening toe te voegen doet u het volgende:

1. Klik in de tekening op het commando **Tekening > Tekst met opmaak**. Het dialoogvenster **Tekstbestand eigenschappen** verschijnt.
2. Definieer de eigenschappen van het tekstbestand in de velden **Tekst stijl**, **Kader** en **Verschalen**. Het lettertype `Courier New` heeft de voorkeur.

U beschikt over de volgende opties in de keuzelijst **Verschalen: Type**:

- **Geen verschaling**. Wanneer u het kader om het tekstbestand definieert, hoeft u alleen de linkerbovenhoek van het kader te selecteren. Vervolgens voegt Tekla Structures het tekstbestand in het oorspronkelijke formaat in.
- **Passend verschalen**. Wanneer u het tekstbestand kader definieert, selecteert u twee punten. Tekla Structures past het formaat vervolgens automatisch aan het kader aan.

3. Klik op **Bladeren** en selecteer het tekstbestand dat u aan de tekening wilt toevoegen.
4. Klik op **OK**.
5. Zorg ervoor dat in de werkbalk **Snap settings** de icoon **Snap vrij** is ingeschakeld zodat de tekst op iedere willekeurig positie geplaatst kan worden.
6. Wijs een of twee punten in de tekening aan om de hoeken van het kader van het tekstbestand aan te duiden. Het aantal punten dat u aan moet wijzen, is afhankelijk van het type schaal dat u hebt gekozen.

U kunt de eigenschappen van het tekstbestand wijzigen door op **het kader** te dubbelklikken.

Om de inhoud van de tekst aan te passen dubbelklikt u op de **tekst**. Er wordt een teksteditor geopend die is gekoppeld aan de bestandsextensie.

Om de tekst te verplaatsen selecteert u het tekstbestand en versleept u deze met de linkermuisknop ingedrukt.

Ook in Tekla Structures gemaakte lijsten kunnen op een tekening worden geplaatst, hiervoor moet het **Filter** in het dialoogvenster **Browse** op **Alle bestanden (*.*)** worden ingesteld omdat lijsten de bestandsextensie ***.xsr** hebben en anders niet kunnen worden gevonden.

TEKLA STRUCTURES FASEMANAGER LIJST		Pagina: 1
Model: Hal		Project:
		Datum:
		Tijd:

Fase	Fase naam	Fase commentaar 1
		Fase commentaar 2
1	Fase 1	Hal
2	Fase 2	Luifel
3	Fase 3	Beplating wand

Fabricage en montage volgens NEN-EN 1090-2:2008+A1:2011		
Uitvoeringsklasse: EXC2		
Functionele tolerantie klasse: 1		
Werk: Construsoft bv		Getekend: tekenaar
Onderwerp: 3D		Datum: 01.04.2014
Opdrachtgever:		Schaal: zie aanzicht
Materiaalsoorten en kwaliteiten: Platen en profielen S235JR volgens NEN-EN 10025-2, buis en kokerprofielen: S355J2H volgens NEN-EN 10210-1 (warmvervaardigd) S275J0H volgens NEN-EN 10219-1 (koudvervaardigd)		
Lassen a=4, tenzij anders vermeld, volgens NEN-EN-ISO 2553:2014. Boutkwaliteit 8.8, tenzij anders vermeld		
Project: project nummer		Projectie:
Tekening: G [10]		Formaat: A1
Status:		
Tekla Structures model		geplot op

Een symbool toevoegen

U kunt in de Symbol Editor symbolen maken en wijzigen en in tekeningen toevoegen.

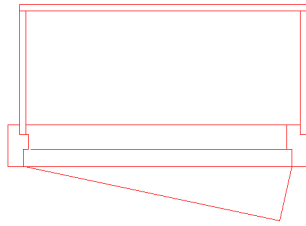

Om een symbool te maken klikt u op **Bestand > Editors > Symbol Editor**.

In Tekla Structures zijn standaard een aantal bestanden met de extensie *.sym beschikbaar waar een aantal symbolen in zitten. Deze bestanden zijn opgeslagen in de map `..\TeklaStructures\<versie>\Environments\common\symbols`.

Dubbelklik bijvoorbeeld op het bestand `details.sym`, de Symbol Editor wordt geopend:

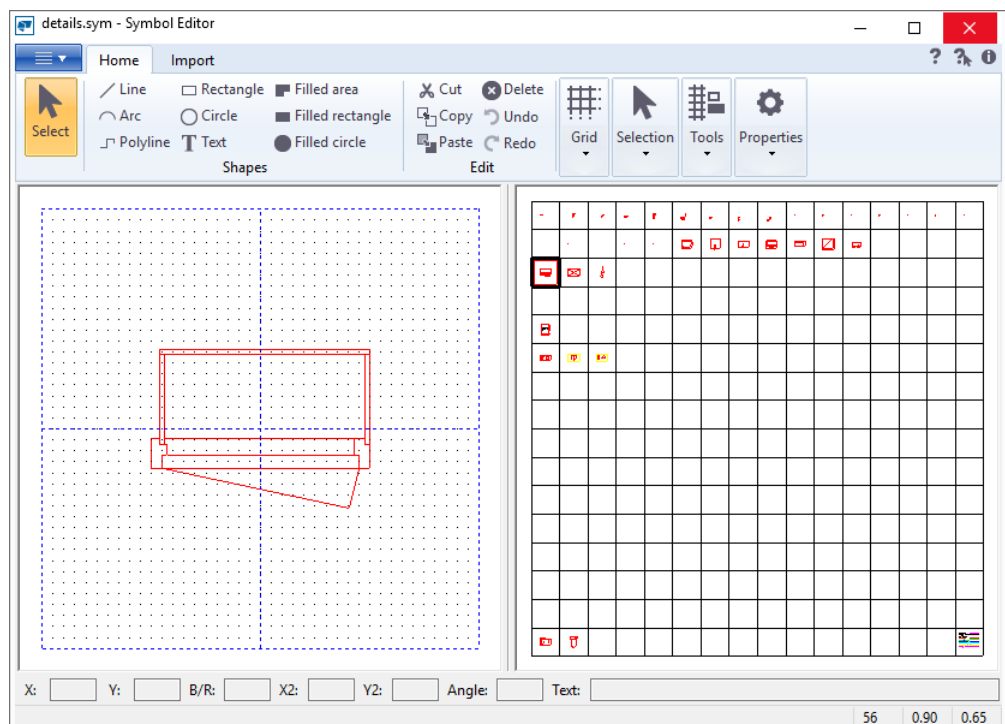

In het linker venster staan de symbolen die in het bestand `details.sym` zitten. In totaal kunnen hier dus $16 \times 16 = 256$ symbolen in zitten. Door een symbool te dubbelklikken aan de linkerzijde zal deze aan de rechterzijde verschijnen en kan hij aangepast worden. Ook kan zo'n symbool gekopieerd worden naar een leeg vak en aangepast worden.

Zie ook

Voor meer informatie over het maken en aanpassen van symbool bestanden in de **Symbol Editor**, zie de Tekla User Assistance (**F1**).

Om een symbool in te voegen doet u het volgende:

1. Open een tekening.
2. Houd de **Shift**-toets ingedrukt en klik op **Tekening > Symbool** en kies een optie in de keuzelijst.

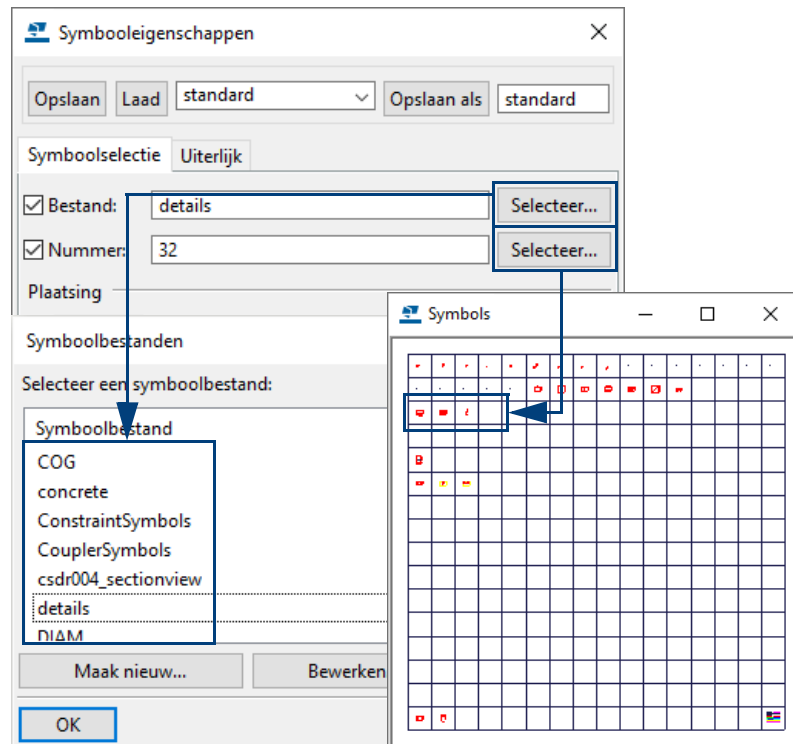

3. Selecteer het symboolbestand door op de bovenste knop **Selecteer** te drukken en druk daarna op de onderste knop **Selecteer** om het gewenste symbool te kiezen. Het nummer van het symbool wordt automatisch ingevuld in het tekstveld **Nummer**.
4. Wijzig desgewenst de **Symbool** en **Kader** eigenschappen in het tabblad **Uiterlijk**.
5. Klik op **OK** om het dialoogvenster te sluiten.
6. Klik op **Tekening > Symbool** en kies een optie in de keuzelijst.
7. Wijs een punt aan in de tekening, het symbool wordt op die positie geplaatst. De eigenschappen van het symbool kunnen gewijzigd worden door op het kader te dubbelklikken

Om het symbool te verplaatsen selecteert u het symbool en verslept u deze met de linkermuisknop ingedrukt.

Afbreeklijnen toevoegen

Plaats een afbreeklijn op de positie waar het zichtbaarheidsgebied een profiel afbreekt.

1. Klik in het tabblad **Tekening** op het commando **Afbreeklijnen maken**.
2. Stel de eigenschappen in:

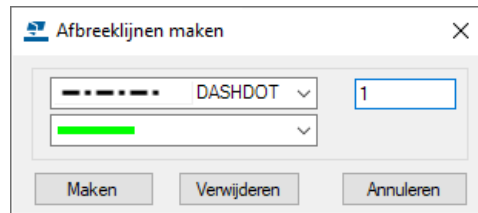

3. Klik op **Maken** en selecteer één of meerdere aanzichten in de tekening.

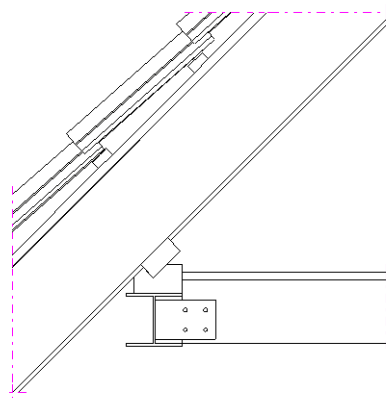
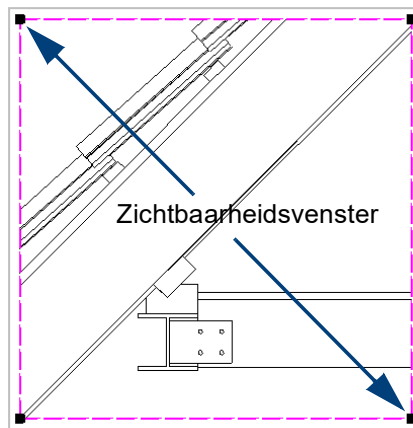

2.5 Inhoudsbeheer van tekeningen

U gebruikt de interactieve tool **Inhoudsbeheerder tekening** voor het controleren en bewerken van modelobjecten en tekeninginhoud, zoals labels en associatieve opmerkingen, in de tekening of per aanzicht. U kunt met de tool onder andere:

- Controleren of objecten zijn voorzien van een label,
- Labels toevoegen aan specifieke objecten,
- De inhoud van specifieke labels aanpassen,
- Het uiterlijk van specifieke objecten aanpassen, zoals de kleur.

Onderdeellabels toevoegen

In volgend voorbeeld voegen we onderdeellabels voor alle merken toe en verwijderen we vervolgens de onderdeellabels van alleen de vloerplanken:

1. Maak en open een overzichtstekening van het 3D venster van de veranda, er worden standaard geen onderdeellabels toegevoegd:

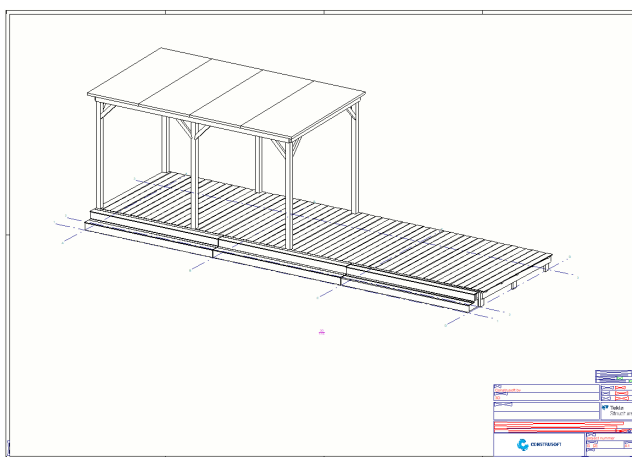

2. Klik op de knop **Inhoudsbeheerder tekening** om de tool te openen.
3. Klik op de knop **Weergeven** om de lijst **Inhoudsbeheerder tekening** te vullen:

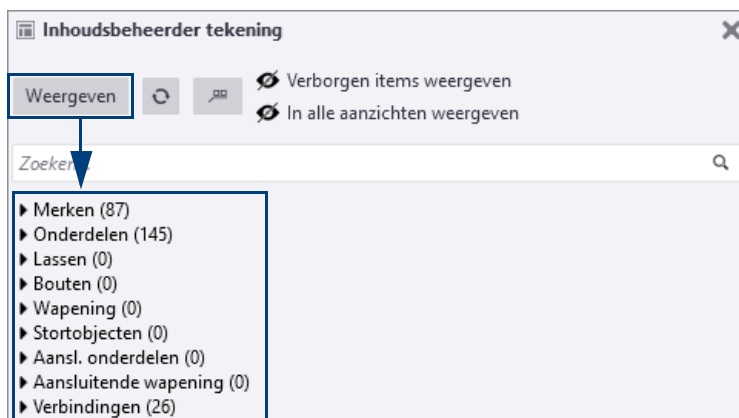

Het totaal aantal (typen) modelobjecten wordt weergegeven:

In de kolom **Labelaantal** wordt aangeduid (0 of 1) of er een label voor het betreffende object aanwezig is in de tekening. In dit geval zijn er dus geen onderdeellabels.

4. Selecteer de knop **Merken**, de betreffende merken lichten op in de tekening:

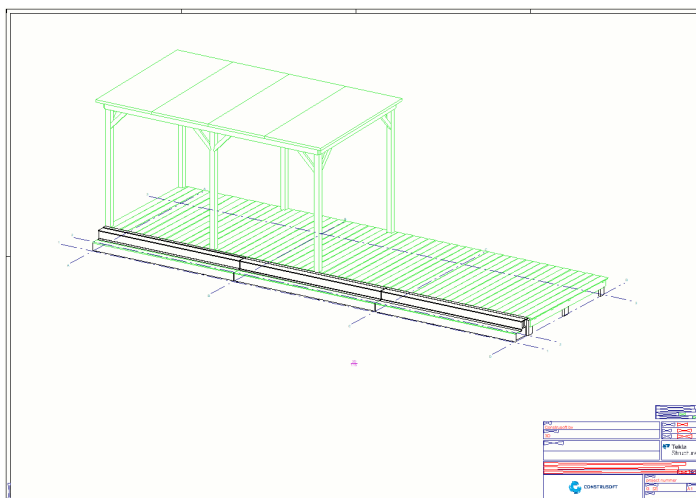

5. Klik nu op de rechtermuisknop en selecteer het commando **Plaats Label**:

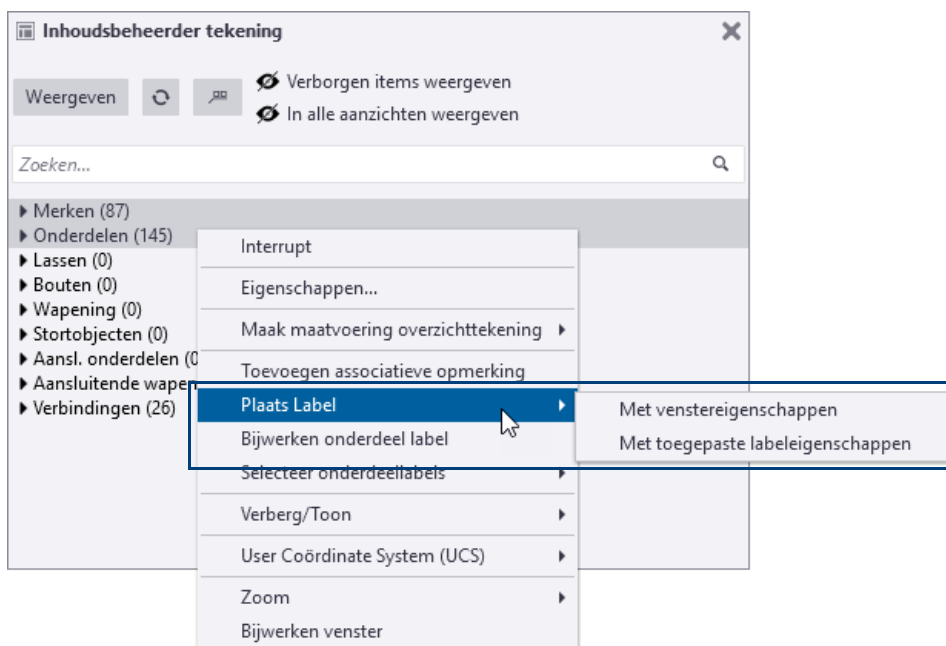

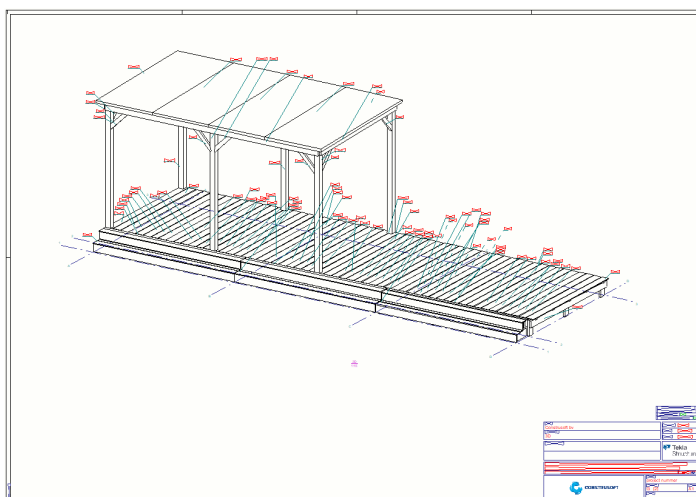

De onderdeellabels worden geplaatst:

We verwijderen nu de onderdeellabels van de vloerplanken met behulp van een filter:

6. Vul de zoekterm vloerplank in de lijst **Inhoudsbeheerder tekening** in, de vloerplanken worden getoond in de lijst:

Inhoudsbeheerder tekening

Weergeven   Verborgen items weergeven
In alle aanzichten weergeven

vloerplank

► Merken (57)

▲ Onderdelen (57)

NAAM	POSITIE	KLASSE	PROFIEL	MATERIAAL	FASE	H/A
VLOERPLANK	PL30	11	12*150	VUREN	1	1
VLOERPLANK	PL30	11	12*150	VUREN	1	1
VLOERPLANK	PL30	11	12*150	VUREN	1	1
VLOERPLANK	PL30	11	12*150	VUREN	1	1

7. Klik op de knop  om de selectie van onderlabels in te schakelen, de onderdeellabels van de vloerplanken lichten op in de tekening:

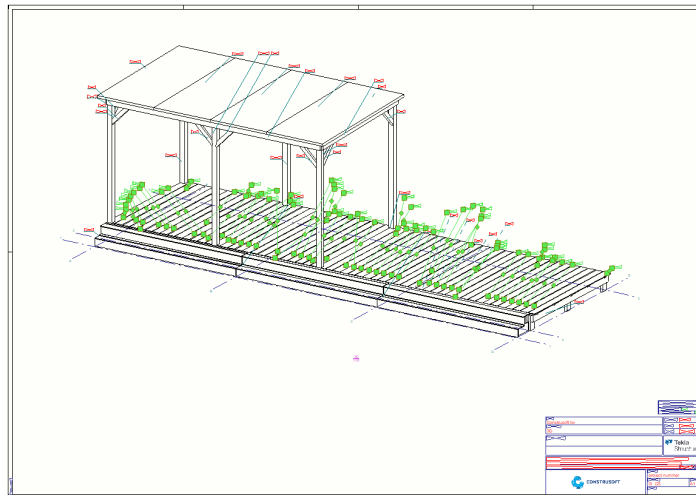

8. Druk nu op de knop **Delete** op uw toetsenbord, de labels worden verwijderd:

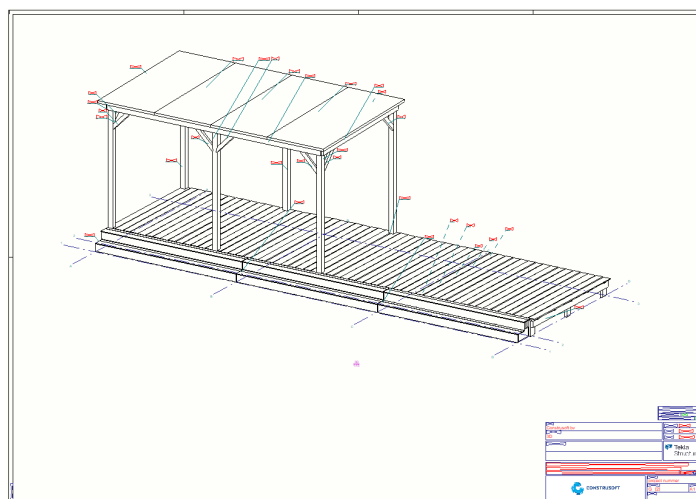

Uiterlijk van specifieke objecten aanpassen

In volgend voorbeeld passen we het uiterlijk van alleen de onderdelen van de opbouw aan:

1. Klik in de **Inhoudsbeheerder tekening** bij categorie **Onderdelen** op de knop  om deze te openen.
2. Klik op de kolom **Fase** zodat alle onderdelen per fase worden gesorteerd.
3. Selecteer de regels van fase 2, de onderdelen van de opbouw lichten op in de tekening:

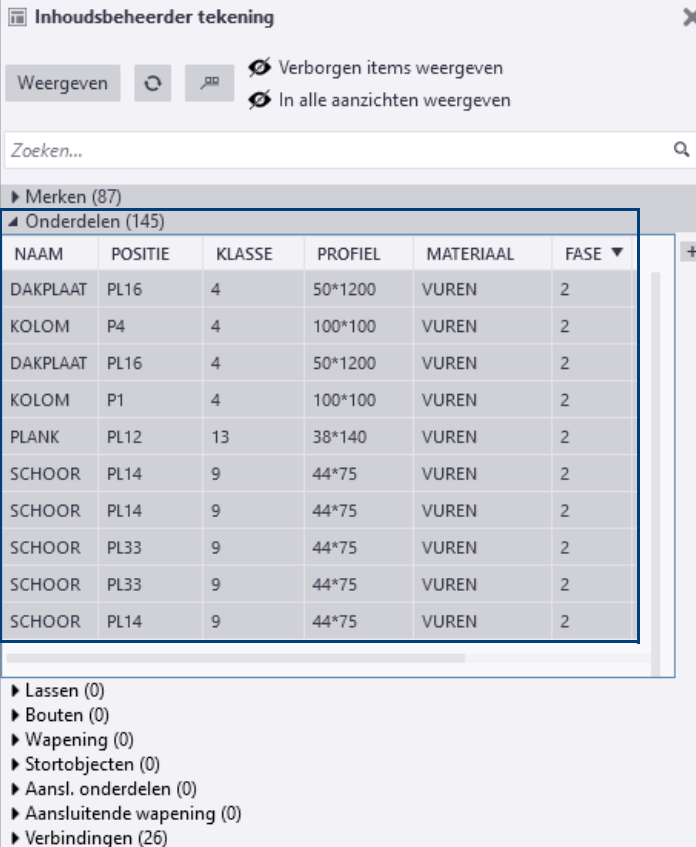

NAAM	POSITIE	KLASSE	PROFIEL	MATERIAAL	FASE
DAKPLAAT	PL16	4	50*1200	VUREN	2
KOLOM	P4	4	100*100	VUREN	2
DAKPLAAT	PL16	4	50*1200	VUREN	2
KOLOM	P1	4	100*100	VUREN	2
PLANK	PL12	13	38*140	VUREN	2
SCHOOR	PL14	9	44*75	VUREN	2
SCHOOR	PL14	9	44*75	VUREN	2
SCHOOR	PL33	9	44*75	VUREN	2
SCHOOR	PL33	9	44*75	VUREN	2
SCHOOR	PL14	9	44*75	VUREN	2

Below the table, there are several collapsed categories: 'Lassen (0)', 'Bouten (0)', 'Wapening (0)', 'Stortobjecten (0)', 'Aansl. onderdelen (0)', 'Aansluitende wapening (0)', and 'Verbindingen (26)'.

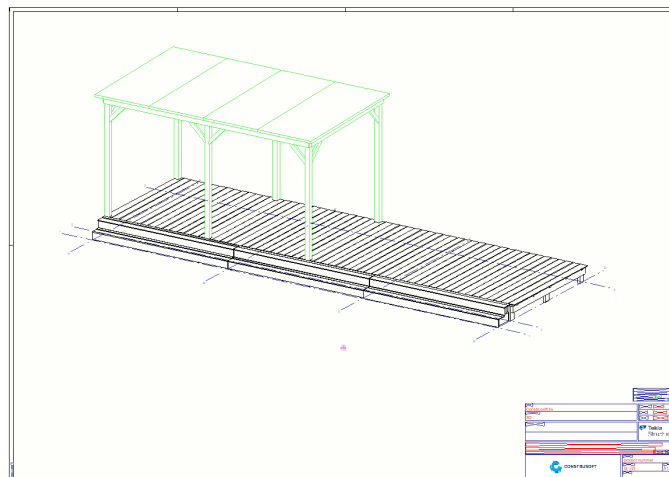

4. Klik op de rechtermuisknop en selecteer het commando **Eigenschappen**.

5. Pas in het dialoogvenster **Tekening onderdeel eigenschappen** dat verschijnt de eigenschappen aan, bijvoorbeeld om de onderdelen te vullen:

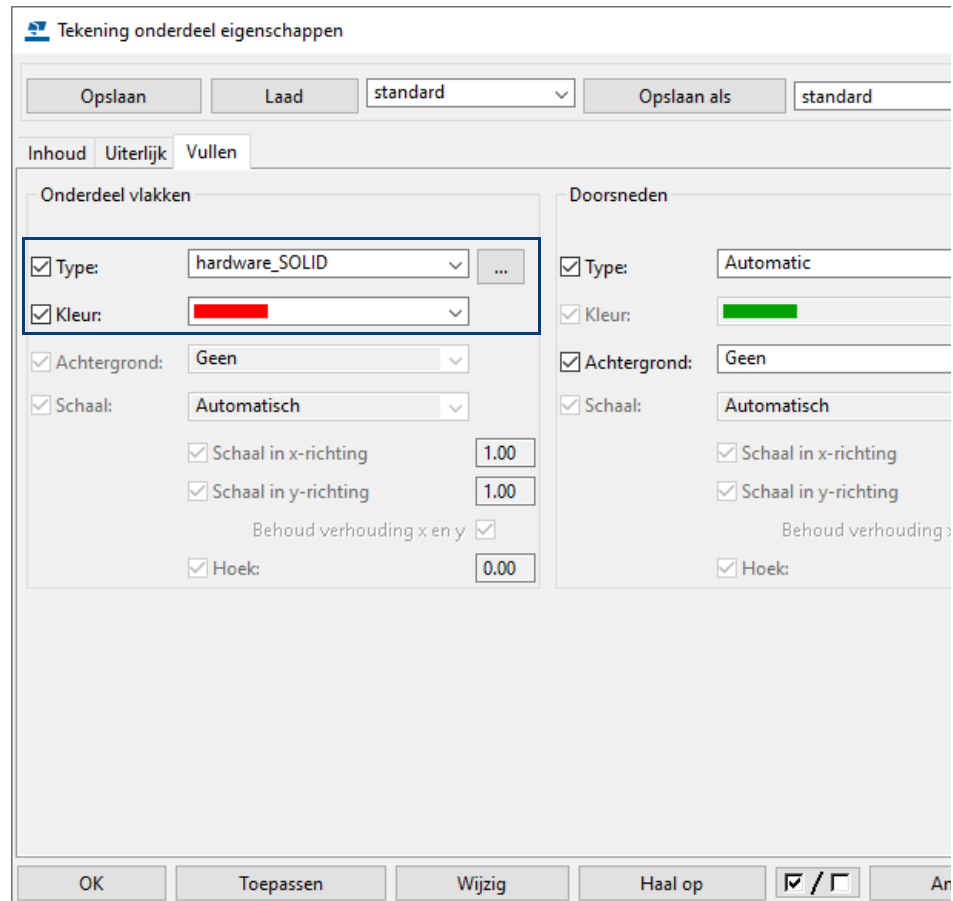

Het uiterlijk van de onderdelen wordt aangepast:

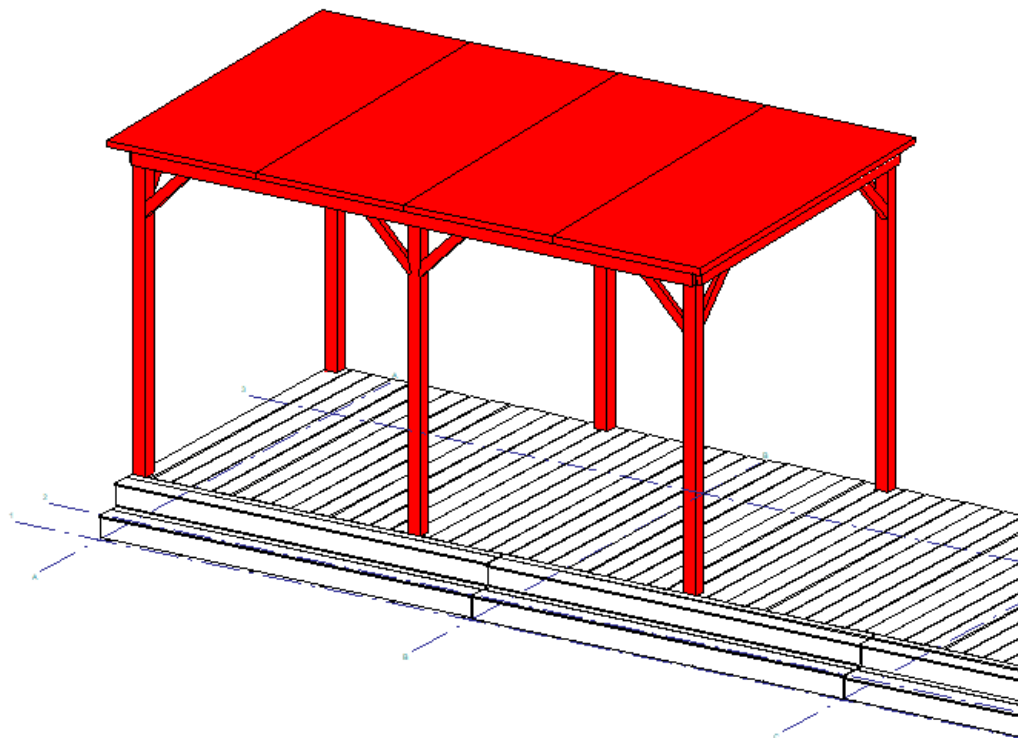

De Inhoudsbeheerder aanpassen

De tool *Inhoudsbeheerder tekening* beschikt per categorie (zoals **Merken** en **Onderdelen**) standaard over een aantal kolommen. U kunt deze kolommen naar behoefte aanpassen en nieuwe kolommen toevoegen.

Kolom toevoegen Klik op de volgende knop:

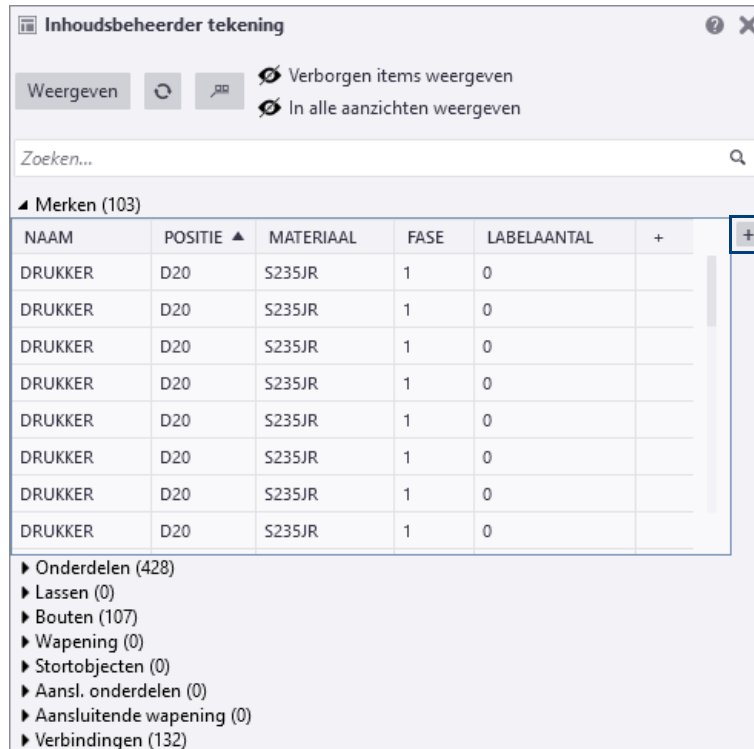

Inhoudsbeheerder tekening

Weergeven Verborgen items weergeven
 In alle aanzichten weergeven

Zoeken...

▲ Merken (103)

NAAM	POSITIE ▲	MATERIAAL	FASE	LABELAANTAL	+	+
DRUKKER	D20	S235JR	1	0		
DRUKKER	D20	S235JR	1	0		
DRUKKER	D20	S235JR	1	0		
DRUKKER	D20	S235JR	1	0		
DRUKKER	D20	S235JR	1	0		
DRUKKER	D20	S235JR	1	0		
DRUKKER	D20	S235JR	1	0		
DRUKKER	D20	S235JR	1	0		

▶ Onderdelen (428)
▶ Lassen (0)
▶ Bouten (107)
▶ Wapening (0)
▶ Stortobjecten (0)
▶ Aansl. onderdelen (0)
▶ Aansluitende wapening (0)
▶ Verbindingen (132)

Zoek in het dialoogvenster **Eigenschappen toevoegen/bewerken** op de gewenste eigenschap en dubbelklik erop om deze aan de rechterkolom toe te voegen, vul een naam in voor de kolom en klik op **OK**:

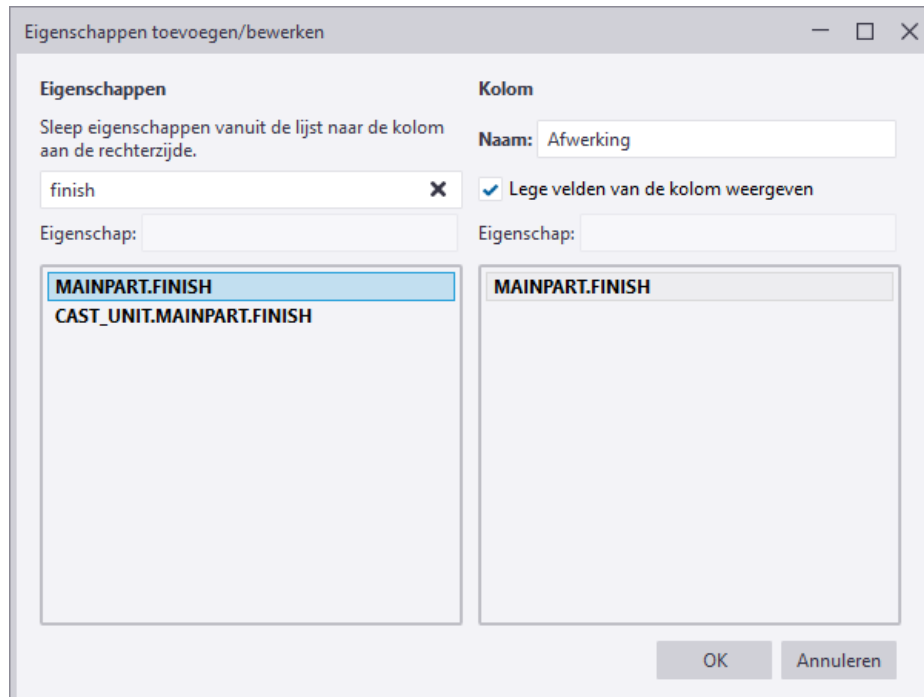

Eigenschappen toevoegen/bewerken

Eigenschappen
Sleep eigenschappen vanuit de lijst naar de kolom aan de rechterzijde.

finish

Eigenschap:

MAINPART.FINISH
CAST_UNIT.MAINPART.FINISH

Kolom
Naam:

Lege velden van de kolom weergeven

Eigenschap:

MAINPART.FINISH

In het dialoogvenster **Inhoudsbeheerder tekening** wordt de nieuwe kolom weergegeven:

NAAM	POSITIE	MATERIAAL	FASE	LABELAANTAL	AFWERKING
LIGGER	L36	S235JR	2	0	Therm. verz.
LIGGER	L34	S235JR	2	0	Therm. verz.
LIGGER	L34	S235JR	2	0	Therm. verz.
KOLOM	K40	S235JR	2	0	Therm. verz.
KOLOM	K40	S235JR	2	0	Therm. verz.
LIGGER	L33	S235JR	2	0	Therm. verz.
KOLOM	K37	S235JR	2	0	Therm. verz.
KOLOM	K37	S235JR	2	0	Therm. verz.

Om bestaande eigenschappen te bewerken, selecteert u de eigenschap en klikt u op de rechtermuisknop. Vervolgens selecteert u het commando **Bewerken** of **Verwijderen**:

This screenshot is similar to the previous one, but a context menu is open over the 'AFWERKING' column of the table. The menu contains two options: 'BEWERKEN' and 'VERWIJDEREN'. The 'BEWERKEN' option is highlighted with a blue box.

NAAM	POSITIE	MATERIAAL	FASE	LABELAANTAL	AFWERKING
LIGGER	L36	S235JR	2	0	Therm. verz.
LIGGER	L34	S235JR	2	0	Therm. verz.
LIGGER	L34	S235JR	2	0	Therm. verz.
KOLOM	K40	S235JR	2	0	Therm. verz.
KOLOM	K40	S235JR	2	0	Therm. verz.
LIGGER	L33	S235JR	2	0	Therm. verz.
KOLOM	K37	S235JR	2	0	Therm. verz.
KOLOM	K37	S235JR	2	0	Therm. verz.

Kolom verslepen U kunt kolommen verslepen naar een nieuwe positie:

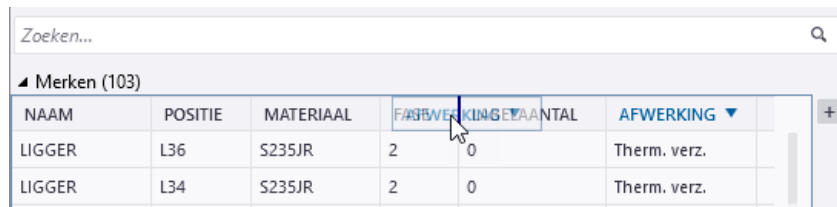

NAAM	POSITIE	MATERIAAL	FASE	AFWERKING	LABELAANTAL
LIGGER	L36	S235JR	2	0	Therm. verz.
LIGGER	L34	S235JR	2	0	Therm. verz.

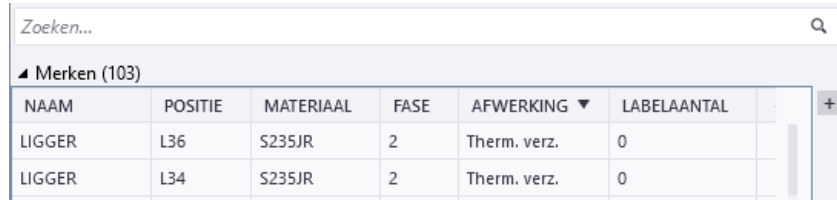

NAAM	POSITIE	MATERIAAL	FASE	AFWERKING	LABELAANTAL
LIGGER	L36	S235JR	2	Therm. verz.	0
LIGGER	L34	S235JR	2	Therm. verz.	0

Categorieën weergeven

U kunt instellen welke categorieën u wilt weergeven in het dialoogvenster **Inhoudsbeheerder tekening**, klik hiervoor op de rechtermuisknop en schakel de categorieën in of uit:

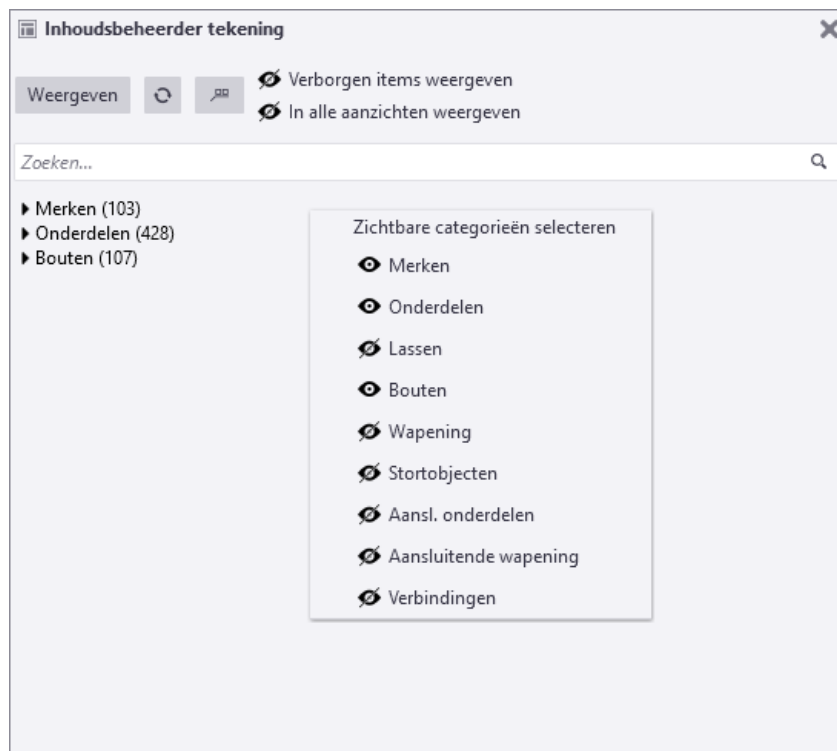

Om de gemaakte aanpassingen in de **Inhoudsbeheerder tekening** in alle modellen te gebruiken, kopieert u het bestand `DrawingContentManagerCategories_<gebruiker>.xml` vanuit de submap **attributes** in de modelmap naar de map **ts** en hernoemt u het bestand naar `DrawingContentManagerCategories.xml`.

Zie ook

Klik [hier](#) voor meer informatie in de Tekla User Assistance (**F1**).

2.6 Tekeningen classificeren

U kunt onderdeel-, merk-, beton- en overzichtstekeningen classificeren waardoor u invloed heeft op weergave van de tekening objecten. U kunt instellingen definiëren voor verschillende groepen objecten uit een model zoals bijvoorbeeld:

- Verschillende fasen in aparte kleuren en labels
- Verschillende onderdelen in aparte kleuren en labels
- Verschillende materiaalsoorten in aparte kleuren en labels

U maakt dus specifieke instellingen op objectniveau voor de weergave van model objecten in **tekeningen** of **tekeningaanzichten**. Onderdelen worden 'geclassificeerd' met behulp van filteropties.

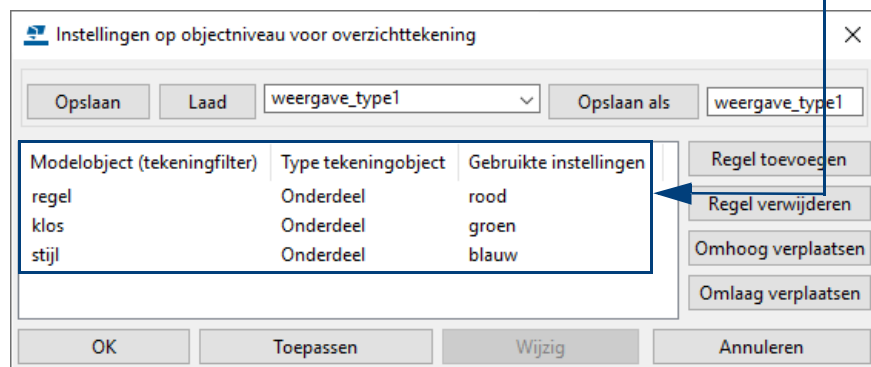
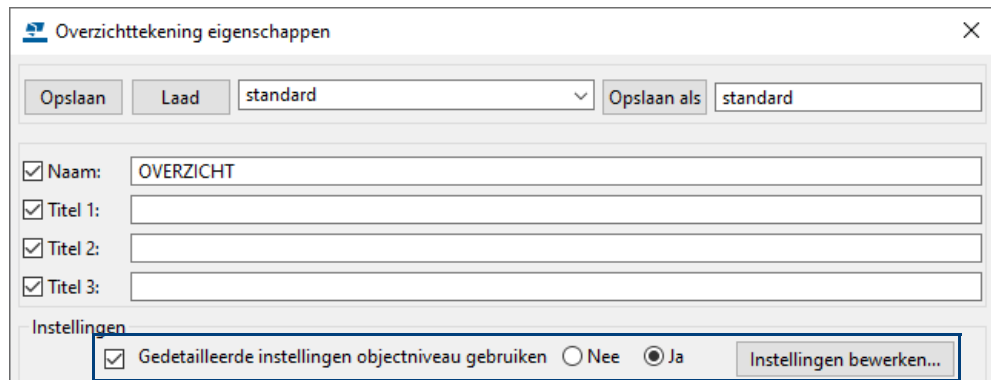

Voorbeeld

Hieronder ziet u een voorbeeld van onderdelen die per onderdeelnaam in verschillende kleuren worden weergegeven. Dus regels, stijlen en klossen in een bepaalde kleur.

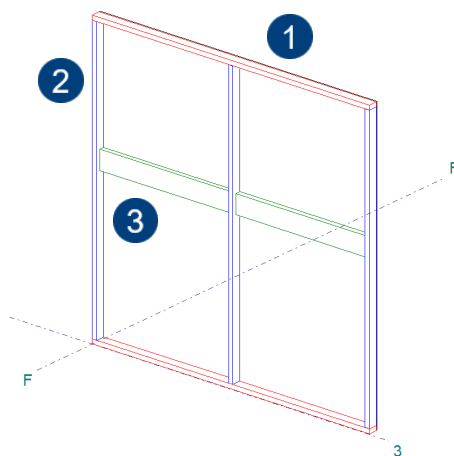

1	Regels	2	Stijlen	3	Klossen
---	--------	---	---------	---	---------

We definiëren eerst instellingen op objectniveau en passen ze later toe op zowel **tekening-** als **tekeningaanzicht-**niveau.

Classificeren op profielnaam

U gaat nu een tekening maken waarbij profielen met een bepaalde naam een aparte kleur op de tekening krijgen.

Tekeningniveau

Instellen van filters op tekeningniveau

We maken eerst filters waarin wordt vastgelegd welke 'groep' objecten een bepaald uiterlijk moeten krijgen. In dit geval moet elk profiel met een bepaalde naam een aparte kleur op de tekening krijgen. Hiervoor moet dus een apart filter gemaakt worden!

1. Klik op **Tekeningen & Lijsten > Tekeningeigenschappen > Overzichttekening...** en klik op de knop **Filteren...** in het dialoogvenster **Overzichttekening eigenschappen**.
2. Maak een filter dat kijkt naar de **Onderdeelnaam** voor regels en sla de instelling op als **regel** met **Opslaan als**.

3. Definieer ook de filters voor stijlen en klossen en sla de instellingen op als **stijl** en **klos**.

Instellen van tekening object eigenschappen op tekeningniveau

4. Definieer een specifieke kleur voor elk profiel dat op de tekening verschijnt. Klik op de knop **Onderdeel...** in het dialoogvenster **Overzichttekening eigenschappen**.
5. Ga naar het tabblad **Uiterlijk** en definieer de kleur voor regels, sla de instelling op als **rood** met **Opslaan als**

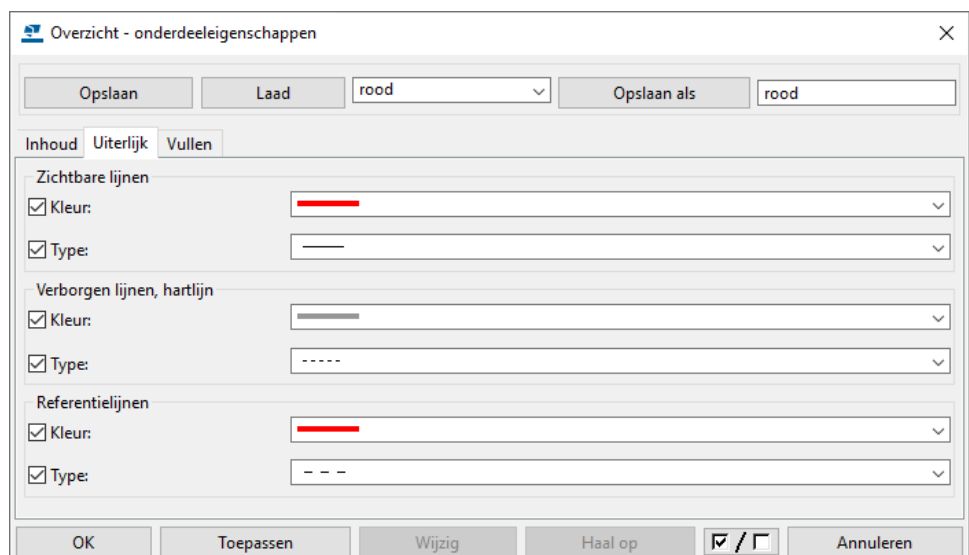

- Definieer ook de kleur voor klossen (groen) en stijlen (blauw) en sla de instellingen op als **groen** en **blauw**.

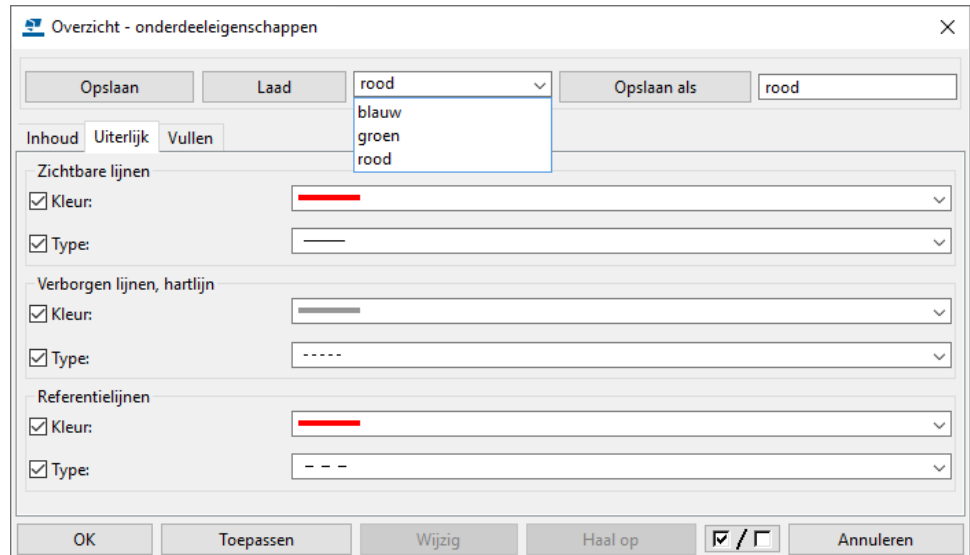

Gebruik bij voorkeur namen voor de instellingen die betrekking hebben op de inhoud van die betreffende instellingen, dus **rood**, **groen** en **blauw** als u de onderdelen in deze kleur wilt tonen.

Objectniveau instellingen maken op tekeningniveau

Ga als volgt te werk om een objectniveau-instelling op tekening nivo te maken:

- Klik in het dialoogvenster **Overzichttekening eigenschappen** op de knop **Instellingen bewerken...**
- Klik op **Regel toevoegen** en voeg de instellingen voor de weergave van regels toe door het geschikte tekeningfilter, objecttype en de te gebruiken instelling te definiëren:

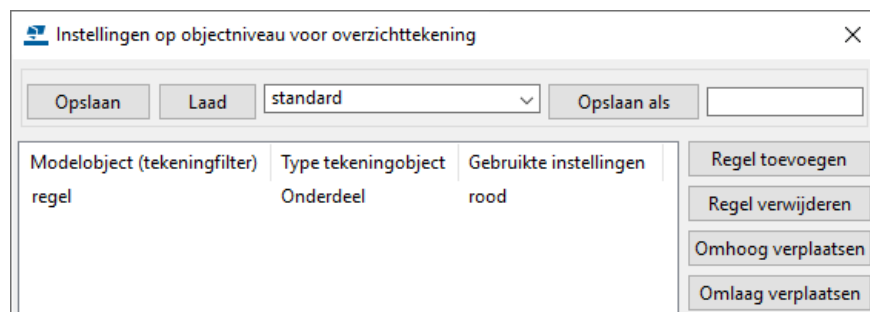

- Definieer ook de weergave voor stijlen en klossen en sla de instellingen op met **Opslaan als**, bijvoorbeeld als **weergave_type1**

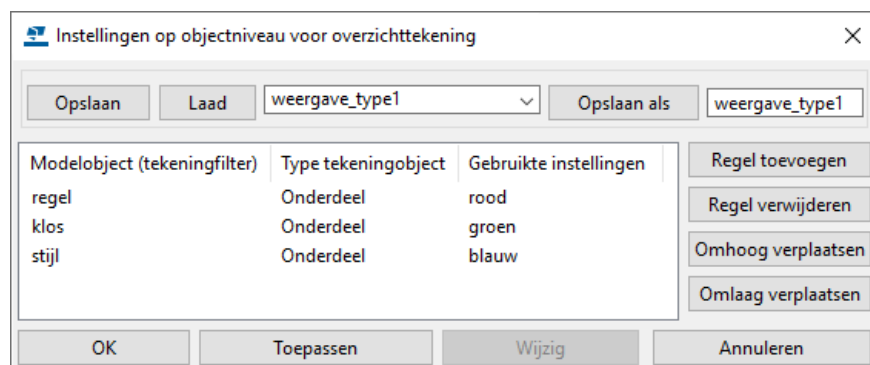

Objectniveau instellingen gebruiken op tekeningniveau

U hebt nu een bestand met objectniveau-instellingen dat u kunt gebruiken in het dialoogvenster **Overzichttekening eigenschappen** voordat of nadat u de tekening maakt. Ga als volgt te werk om de instellingen op objectniveau te gebruiken in een geopende tekening:

10. Dubbelklik in de tekening om het dialoogvenster **Overzichttekening eigenschappen** te openen.
11. Klik op **Instellingen bewerken**.
12. Laad het gewenste bestand met instellingen.
13. Klik op **OK**.
14. Klik op **Wijzig** om de wijzigingen toe te passen op de geopende tekening.

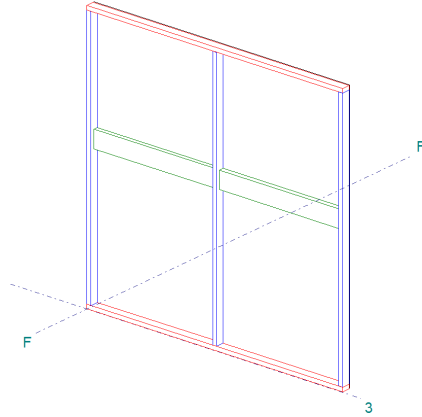

Om het bestand met objectniveau-instellingen te gebruiken voordat u de tekening maakt:

10. Klik op **Tekeningen & Lijsten > Tekeningeigenschappen > Overzichttekening** en klik op de knop **Instellingen bewerken**.
11. Laad het gewenste bestand met instellingen.
12. Klik op **OK**.
13. Sla in het dialoogvenster **Overzichttekening eigenschappen** de overzichttekening instelling op met **Opslaan als**, u ziet nu dat de instelling **Gedetailleerde instellingen objectniveau gebruiken** op **Ja** staat ingesteld.
14. Maak nu de overzichttekening.

Instellen van filters op aanzichtniveau

Aanzichtniveau

We maken eerst filters waarin wordt vastgelegd welke 'groep' objecten een bepaald uiterlijk moeten krijgen. In dit geval moet elk profiel met een bepaalde naam een aparte kleur in het tekeningaanzicht krijgen. Hiervoor moet dus een apart filter gemaakt worden!

1. Open een bestaande overzichtstekening in de **Documentmanager**.
2. Dubbelklik op het kader van een aanzicht.
1. Klik op de knop **Filteren...** in het dialoogvenster **Aanzichteigenschappen**.
2. Maak een filter dat kijkt naar de **Onderdeelnaam** voor regels en sla de instelling op als **regel** met **Opslaan als**.

3. Definieer ook de filters voor stijlen en klossen en sla de instellingen op als **stijl** en **klos**

Instellen van tekening object eigenschappen op aanzichtniveau

4. Definieer een specifieke kleur voor elk profiel dat in het tekeningaanzicht verschijnt. Klik op de knop **Onderdeel...** in het dialoogvenster **Aanzichteigenschappen**.
5. Ga naar het tabblad **Uiterlijk** en definieer de kleur voor regels en sla de instelling op als **rood** met **Opslaan als**

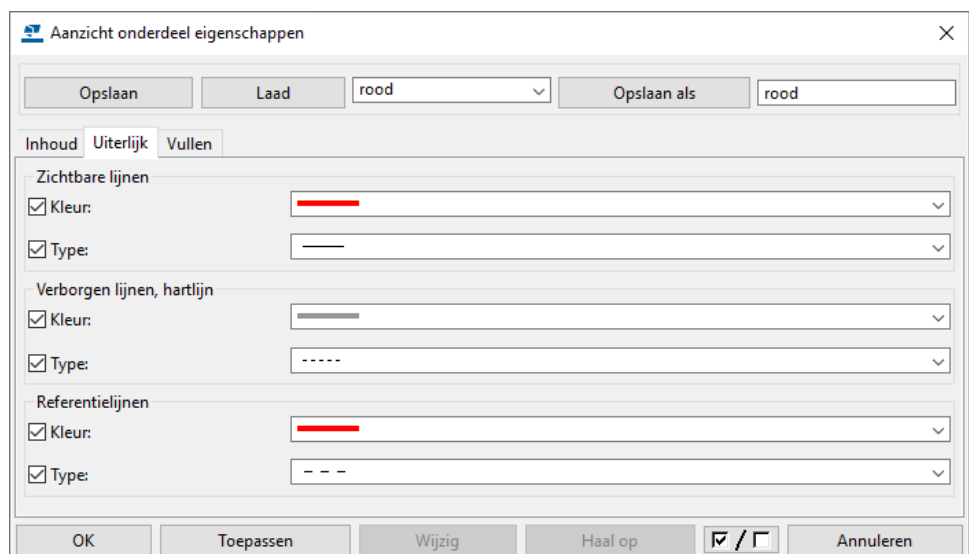

- Definieer ook de kleur voor klossen (groen) en stijlen (blauw) en sla de instellingen op als **groen** en **blauw**.

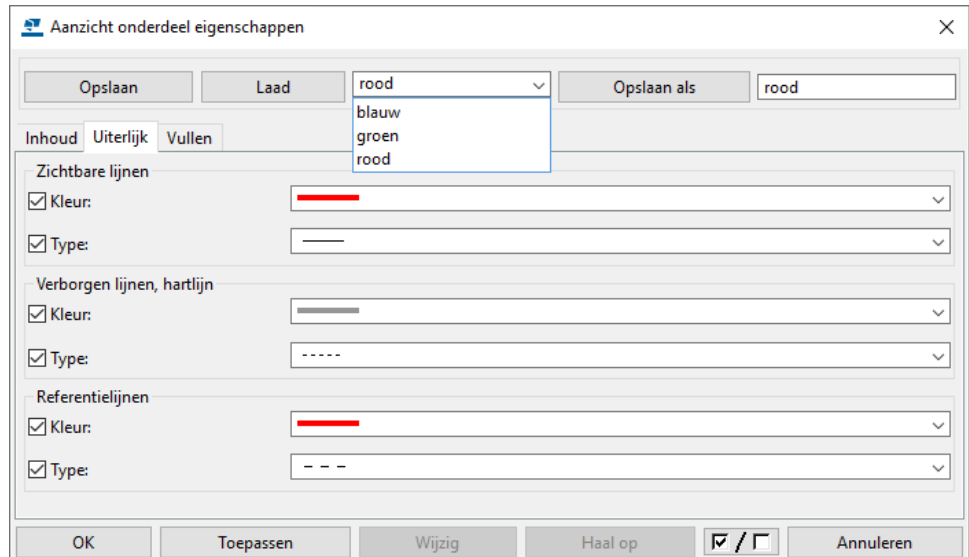

- Klik op **Instellingen bewerken**.
- Klik op **Regel toevoegen** en voeg de instellingen voor de weergave van regels toe door het geschikte tekeningfilter, objecttype en de te gebruiken instelling te definiëren:

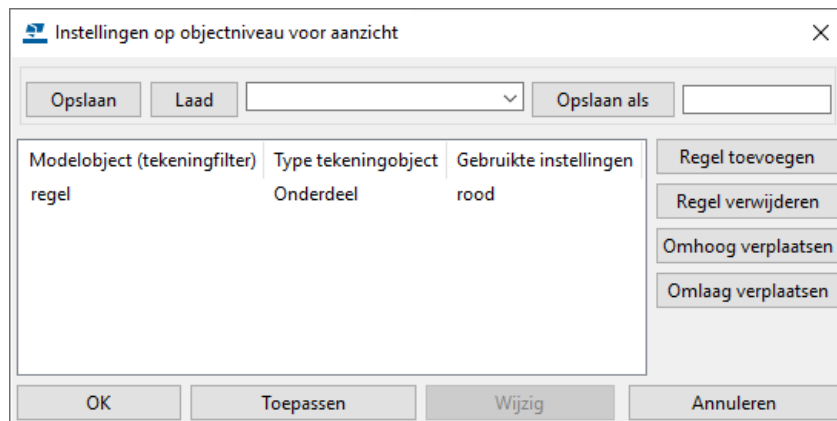

- Definieer ook de weergave voor stijlen en klossen en sla de instellingen op met **Opslaan als**, bijvoorbeeld **weergave_type1**

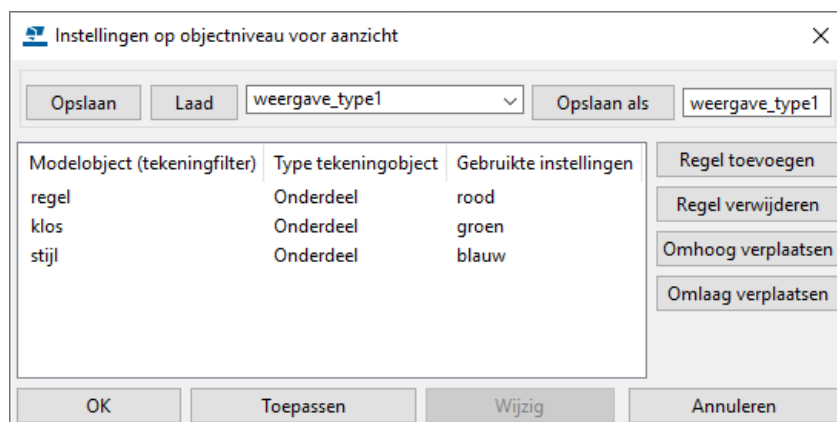

Objectniveau instellingen gebruiken op aanzichtniveau

U hebt nu een bestand met objectniveau-instellingen dat u kunt gebruiken in een tekening aanzicht voordat of nadat u de tekening maakt. Ga als volgt te werk om de instellingen op objectniveau te gebruiken in een geopende tekening:

10. Dubbelklik in de tekening op het kader van een aanzicht.
11. Klik op **Instellingen bewerken**.
12. Laad het gewenste bestand met instellingen.
13. Klik op **OK**.
14. Klik op **Wijzig** om de wijzigingen toe te passen op de geopende tekening.

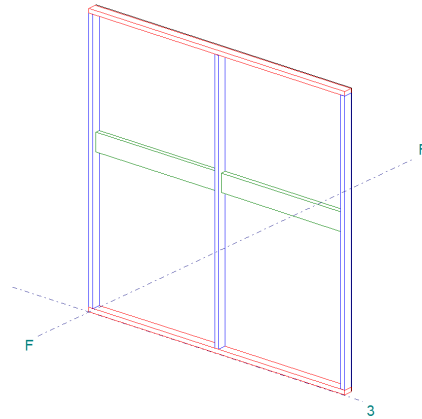

Opdracht

We gaan een overzichtstekening maken van het 3D venster. Op de tekening moet het volgende ingesteld worden:

- De onderdelen die voorkomen in de materiaalgroep "Hout" moeten als doorgetrokken lijnen in de kleur oranje worden weergegeven.
- De onderdelen die voorkomen in de materiaalgroep "Staal" moeten als gestippelde lijnen in de kleur blauw worden weergegeven.
- De onderdelen die voorkomen in de materiaalgroep "Beton" moeten als gestippelde lijnen in de kleur grijs worden weergegeven.

Gebruik voor deze opdracht model *Scharnierkap* en maak nu een 3D overzichtstekening als onderstaand waarbij gebruik wordt gemaakt van een classificatie:

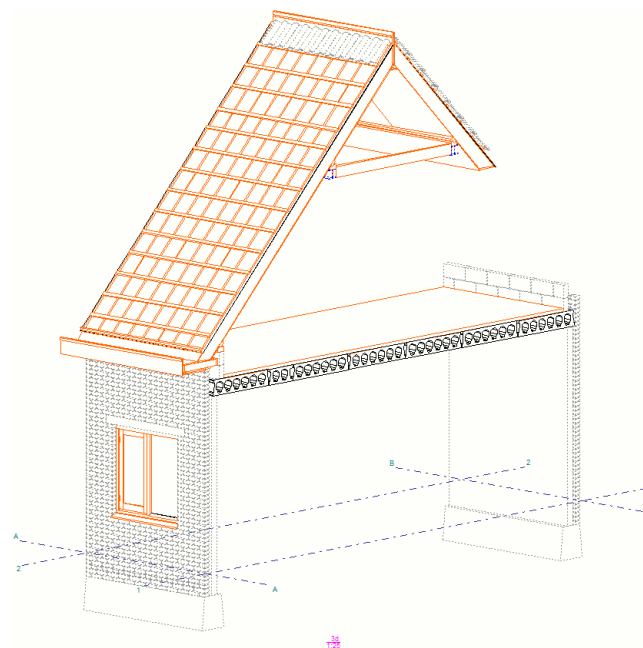

Stappenplan

1. Maak eerst de filters voor de verschillende materiaaltypen:

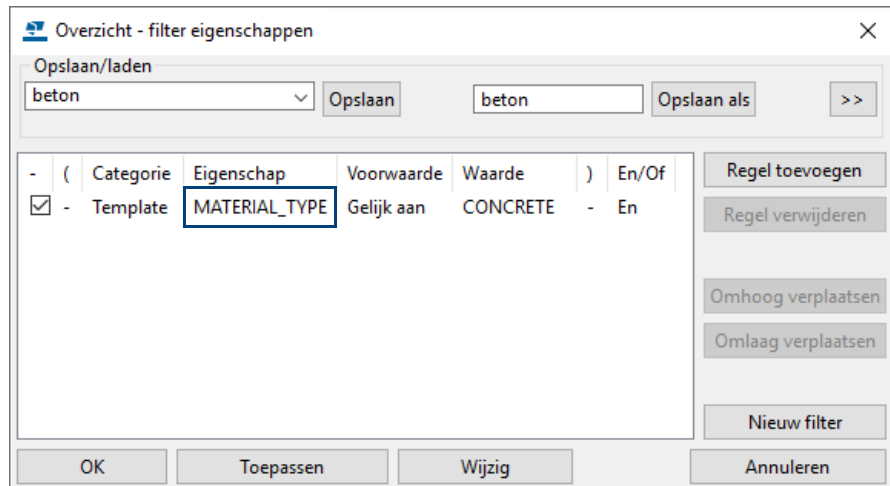

2. Definieer vervolgens de weergave voor materiaaltypen:

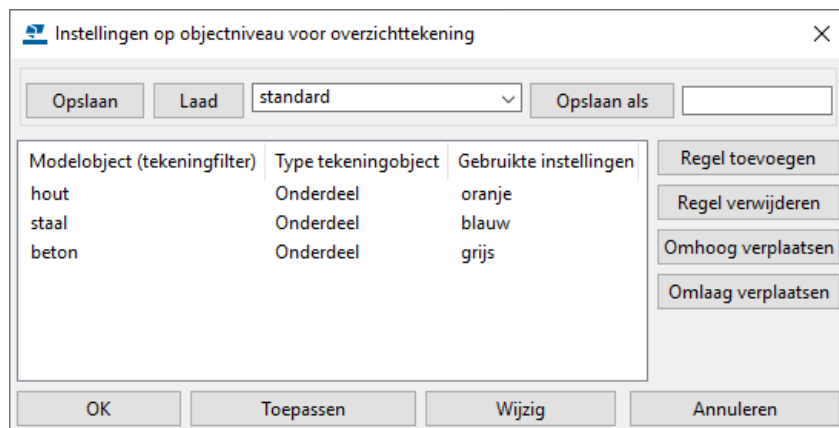

3. De dakpannen (op de bovenste rij na) zijn gemodelleerd in fase 2, deze willen we in de niet weergeven in de overzichtstekening. Zet fase 2 in het modelvenster op voorhand uit om alleen de bovenste rij pannen in de overzichtstekening te tonen.
4. Maak nu de overzichtstekening.

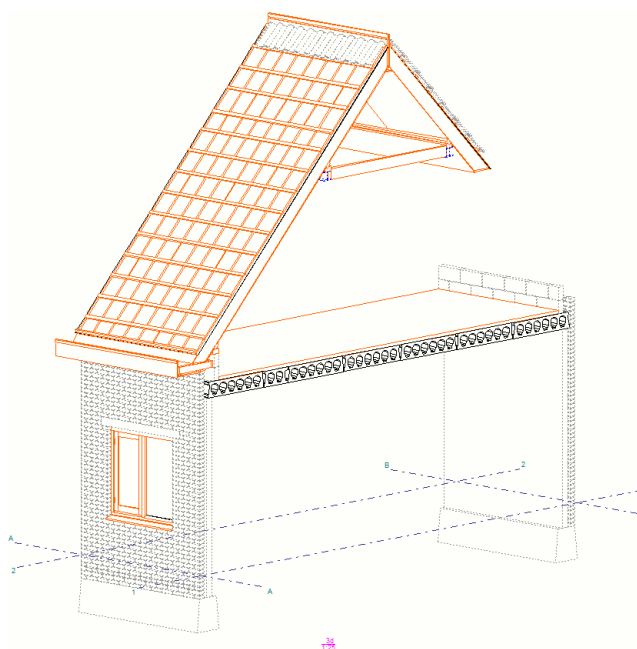

2.7 Overzichtstekeningen kopiëren en klonen

Een overzichtstekening kopiëren

U kunt een overzichtstekening naar een nieuwe sheet kopiëren. Dit is handig als u in de gekopieerde overzichtstekening dezelfde layout en aanzichten als in de originele overzichtstekening wilt hebben, maar iets anders op het nieuwe overzichtstekening wilt tonen.

1. Open de **Documentmanager**.
2. Selecteer de overzichtstekening die u wilt kopiëren.
3. Klik met de rechtermuisknop en selecteer **Maak tekening(en) > Naar een nieuwe tekening kopiëren**.

Tekla Structures kopieert de originele tekening en geeft de gekopieerde tekening een nieuw tekeningnummer:

Label ▲	Naam	Type	Grootte	Titel 1	Wijzigingen	Status Tekening	
[1]	3D	G	1189x841				
[2]	3D	G	1189x841		Tekening is gekloond		

4. Open de nieuwe overzichtstekening, breng de noodzakelijk wijzigingen aan en sla het op.

Een overzichtstekening klonen

U kunt overzichtstekeningen klonen, één modelvenster per keer.

1. Pas een overzichtstekening aan zodat deze eruit ziet zoals u dat wilt.
2. Ga in de Model Editor naar **Tekeningen & Lijsten > Documentmanager**.
3. Selecteer de overzichtstekening die u wilt klonen in het dialoogvenster **Documentmanager**.
4. Selecteer het modelvenster.
5. Klik op **Klonen...** in het dialoogvenster **Documentmanager**.
6. In het dialoogvenster **Tekening klonen** selecteert u de tekening objecten in de afgeronde tekening die u wilt kopiëren naar de nieuwe tekening.
7. Klik op **Kloon geselecteerde**.

De gekloonde tekening verschijnt in de **Documentmanager**.

Voorbeeld

We gebruiken een aangepaste overzichtstekening van de eerste verdieping (+3200) van een gebouw om het aanpassen van de corresponderende overzichtstekening van de tweede verdieping (+6500) te versnellen:

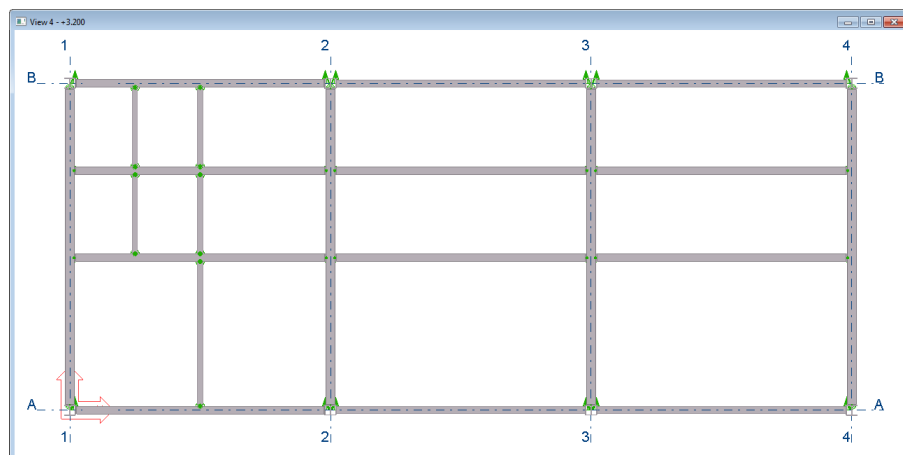

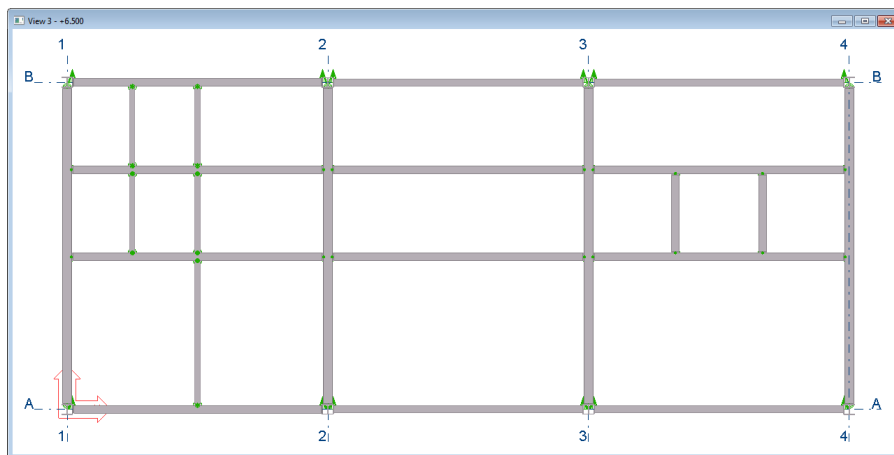

De overzichttekening van de eerste verdieping is een beetje aangepast:

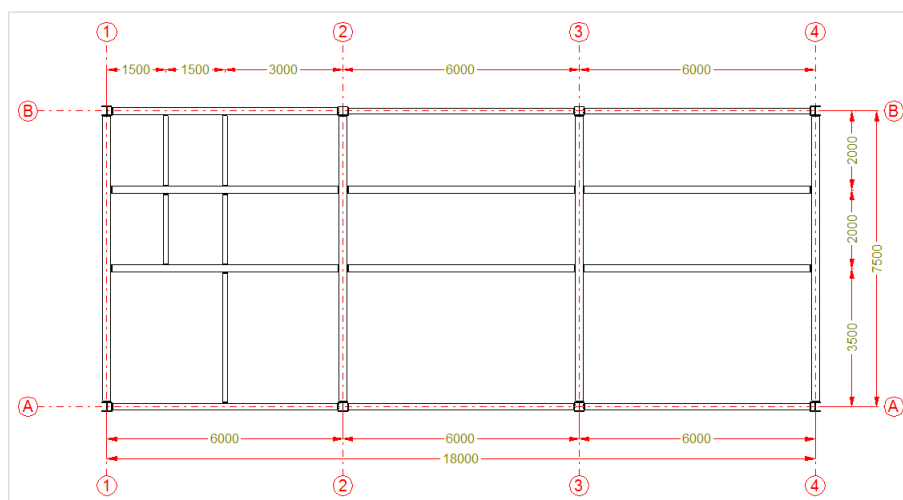

We hebben de bovenstaande stappen uitgevoerd om de tekening te klonen. In stap 4 selecteren we het modelvenster van de tweede verdieping:

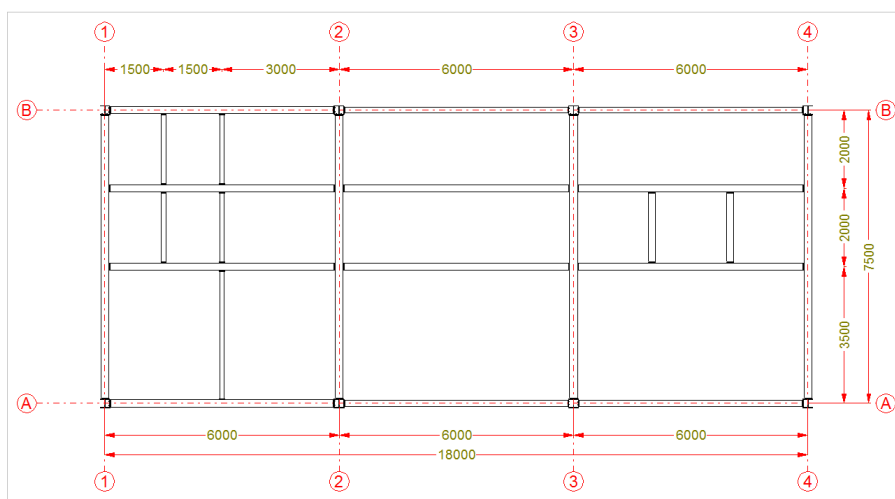

In de gekloonde tekening:

1. Is het vlak van het tekeningaanzicht verplaatst zodat het past bij het vlak van modelvenster in de geopende tekening.
2. Als er zich onderdelen op dezelfde plaats bevinden, worden de labels gekloond en wordt de inhoud bijgewerkt.
3. Maatlijnen worden gekloond.
4. Andere labels en associatieve opmerkingen worden gekloond.

Tekeningobjecten klonen

Wanneer u overzichtstekeningen in Tekla Structures bewerkt, voegt u zelf vaak handmatig maatlijnen, opmerkingen, arceringen, etc. toe aan objecten.

Met het commando **Geselecteerde klonen** kunt dergelijke informatie van het ene naar het andere (gelijksortige) object in overzichtstekeningen klonen.

Voorbeeld

U hebt meerdere leuning gemodelleerd en hier een overzichttekening van gemaakt. Vervolgens hebt u één van de leuning handmatig bemaat en een label en arceringen toegevoegd. U kunt nu deze handmatige toevoegingen klonen naar de andere leuning.

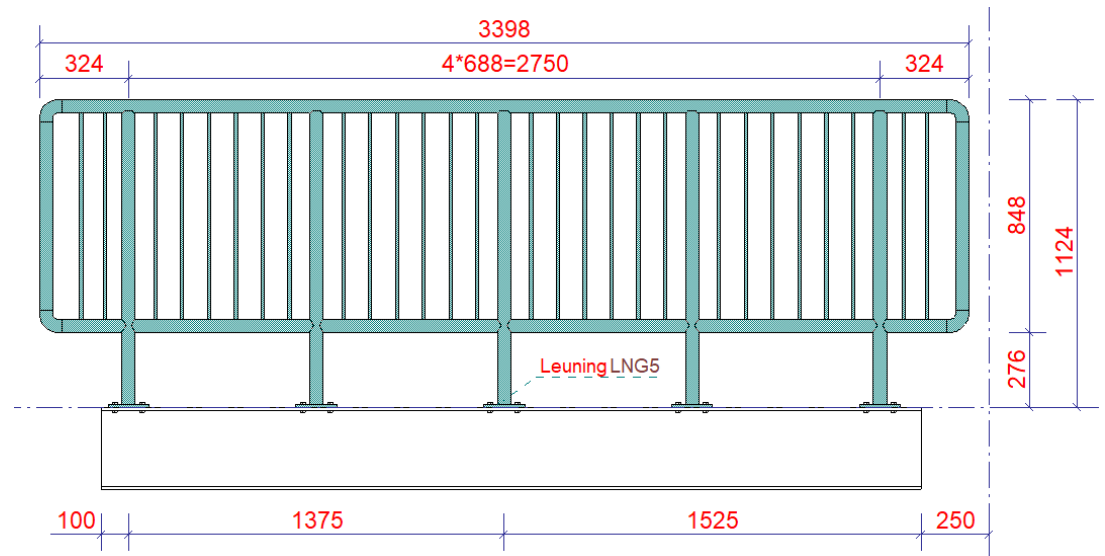

1. Selecteer de handmatige toevoegingen die u wilt klonen (crossing selectie).
2. Klik op het commando **Selecteer en kloon inhoud**.
3. Selecteer het object(en) waarnaar u de handmatige toevoegingen wilt klonen, de toevoegingen worden direct gekloond:

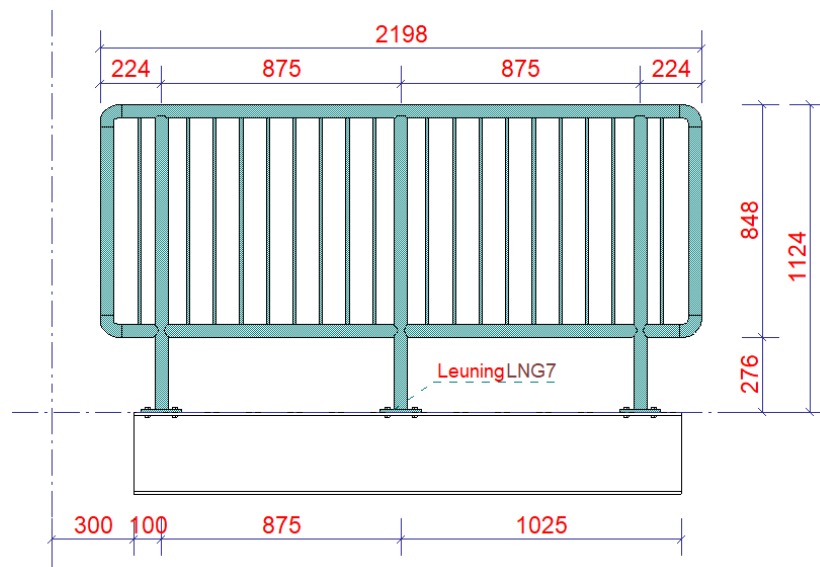

De toegevoegde informatie kan binnen één tekeningaanzicht of vanuit verschillende tekeningaanzichten worden gekloond.

U kunt het commando zelfs gebruiken in combinatie met het verplaatsen van aanzichten van de ene tekening naar de andere tekening.

Zie ook

[Aanzichten verplaatsen naar een andere tekening](#) (p.14) en klik [hier](#) voor een instructievideo.

U kunt de volgende typen tekeninginhoud klonen:

- Associatieve en onafhankelijke toegevoegde objecten: maatlijnen, labels, teksten, symbolen, tekstbestanden, DWG/DXF-bestanden.
- Schetsobjecten zoals cirkels, rechthoeken en polygonen.
- Objectweergaven en stijlen: lijnkleuren, lijntypen, arceringen.

Om het klonen zo goed mogelijk te laten verlopen, zorgt u ervoor dat de maatlijnpunten bij voorkeur zijn gekoppeld aan de snijpunten van stramienlijnen of aan de snijpunten van onderdelen en stramienlijnen.

Zie ook

[De associativiteit van een maatlijn punt wijzigen](#) (p.113).

Een maatlijn punt die is gekoppeld aan een snijpunt van twee loodrechte stramienlijnen:

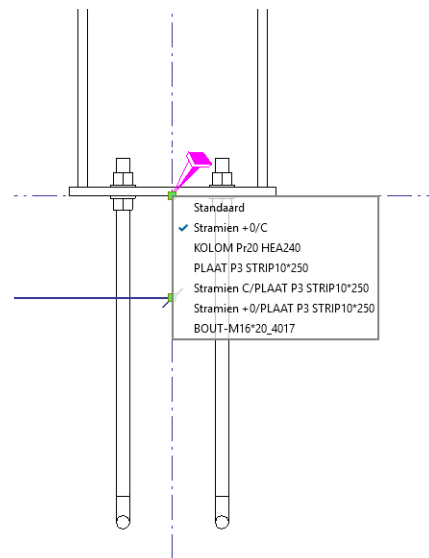

Een maatlijn punt die is gekoppeld aan een snijpunt van een onderdeel en een stramienlijn:

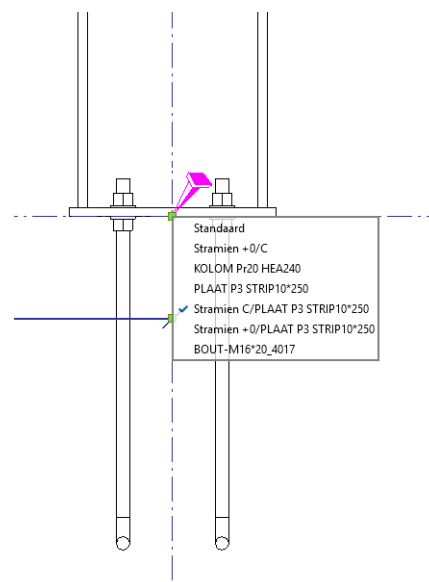

Alle maatlijn punten die zich in Tekla Structures op een willekeurige positie in de stramienlijnen in de bronselectie bevinden, worden anders naar verkeerde coördinaten in het doel gekloond of ze worden niet gekloond.

Voordat u gaat klonen, kunt u definiëren hoe en wat er moet worden gekloond. Hiervoor gaat u naar **Instellingen klonen**:

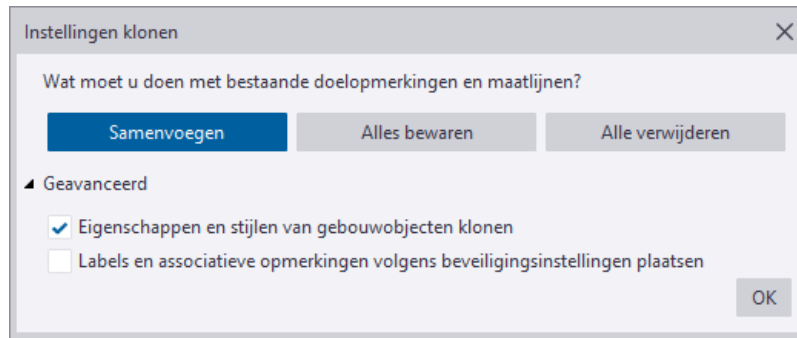

Samenvoegen	Overschrijf alle toegevoegde objecten en gebouwobjecteigenschappen in het kloondoel door overeenkomende inhoud van de kloonbron te klonen. Dit is de standaardmodus.
Alles bewaren	Bewaar de bestaande toegevoegde objecten en gebouwobjecteigenschappen in het kloondoel en kloon alleen de ontbrekende van de kloonbron.
Alle verwijderen	Verwijder alle toegevoegde objecten en gebouwobjecteigenschappen die zich in het kloondoel bevinden en kloon alle geselecteerde inhoud van de kloonbron.
Eigenschappen en stijlen van gebouwobjecten klonen	Kloon eigenschappen van tekeningobjecten zoals lijnkleuren en -typen, arceringsstijlen en andere weergave-eigenschappen in het dialoogvenster met objecteigenschappen voor onderdelen, wapening, bouten en lassen.
Labels en associatieve opmerkingen volgens beveiligingsinstellingen plaatsen	Voer automatisch het commando Tekeningobjecten bij huidige locatie rangschikken voor alle associatieve toegevoegde objecten behalve voor peilmaten, laslabels, maatlijnen en onafhankelijke toegevoegde objecten uit. Deze optie plaatst de toegevoegde objecten in het kloondoel zodat deze niet met andere objecten overlappen. Objecten die zich op een vrije locatie bevinden, worden niet verplaatst en overlappende objecten worden verplaatst naar een locatie die zo dicht mogelijk bij de huidige locatie ligt.

Zie ook

Klik [hier](#) voor meer gedetailleerde informatie.

Klik [hier](#) voor een video (Engelstalig) over het commando **Geselecteerde klonen**.

2.8 Tekeningen opslaan

Tekeningen handmatig opslaan

Wanneer u in de Tekening Editor een tekening bewerkt, **slaat u zelf de tekening zelf op** via het menu **Bestand**. Klik vervolgens op het commando **Tekening opslaan**.

Nu worden zowel de tekening (*.dg-bestand) als het model (het *.db1 en het *.db2-bestand) opgeslagen.

Regelmatig de tekening opslaan dus!

Autosave instelling

Tekla Structures slaat standaard na iedere 15 tekeningen die u genereert met behulp van de Tekeningendatabase het model en de tekeningen automatisch op. Dit is een zogenaamde "autosave".

U kunt de autosave als volgt instellen:

1. Ga in het dialoogvenster *Opties* (**Bestand > Instellingen > Opties**) naar het tabblad *Algemeen*.
2. Stel de **Autosave** waarde **Autosave na genereren iedere 15 tekeningen** in.
3. Klik op **OK** om het dialoogvenster te sluiten.

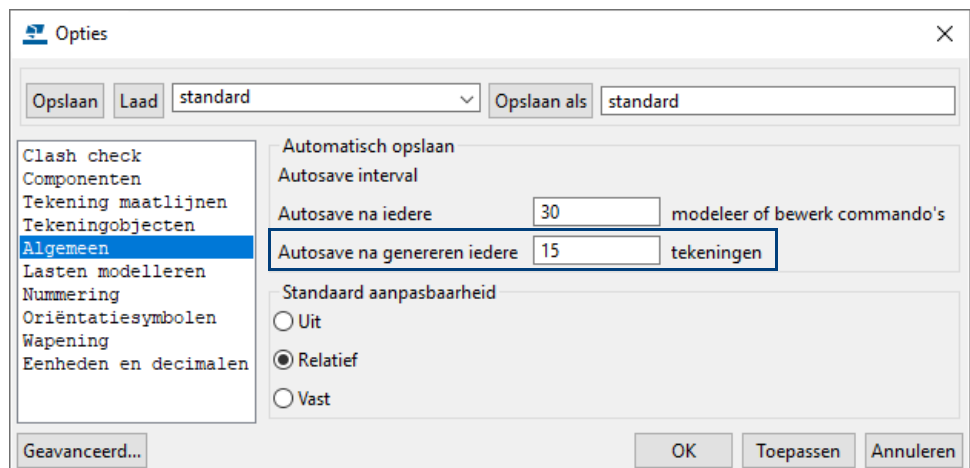

Bedenk dat deze instelling geldt voor het genereren van tekeningen, niet wanneer u in de Tekening Editor tekeningen bewerkt!

Hierin slaat u de tekening handmatig op.

2.9 Onderdeeltekeningen maken

Om onderdeeltekeningen te kunnen maken moet de nummering van de betreffende onderdelen in het model zijn bijgewerkt.

Om deze onderdelen in het model te nummeren selecteert u de betreffende onderdelen in het model en klikt u op het commando **Reeks van geselecteerde objecten nummeren** in het tabblad **Tekeningen & Lijsten**.

Als u in Tekla Structures onderdeeltekeningen maakt, worden de huidige **Onderdeeltkening eigenschappen** gebruikt.

Om onderdeeltekeningen van panlatten te maken:

1. Selecteer de iconen **Profielen selecteren** en **Selecteer object** in de werkbalk **Selectie en** selecteer het filter **panlat_filter** in de keuzelijst.

2. Klik op de linkermuisknop in het model om het **panlat_filter** te vergrendelen.

3. Selecteer een modelvenster en klik op het commando **Selecteer Alle Objecten** (Het ingestelde filter zorgt ervoor dat alleen de panlatten worden geselecteerd).
4. Ga naar **Tekeningeigenschappen > Onderdeeltkening** in het tabblad **Tekeningen & Lijsten** om het dialoogvenster **Eigenschappen onderdeeltekening** te openen.
5. Selecteer een gewenste instelling en druk op de knop **Laad**

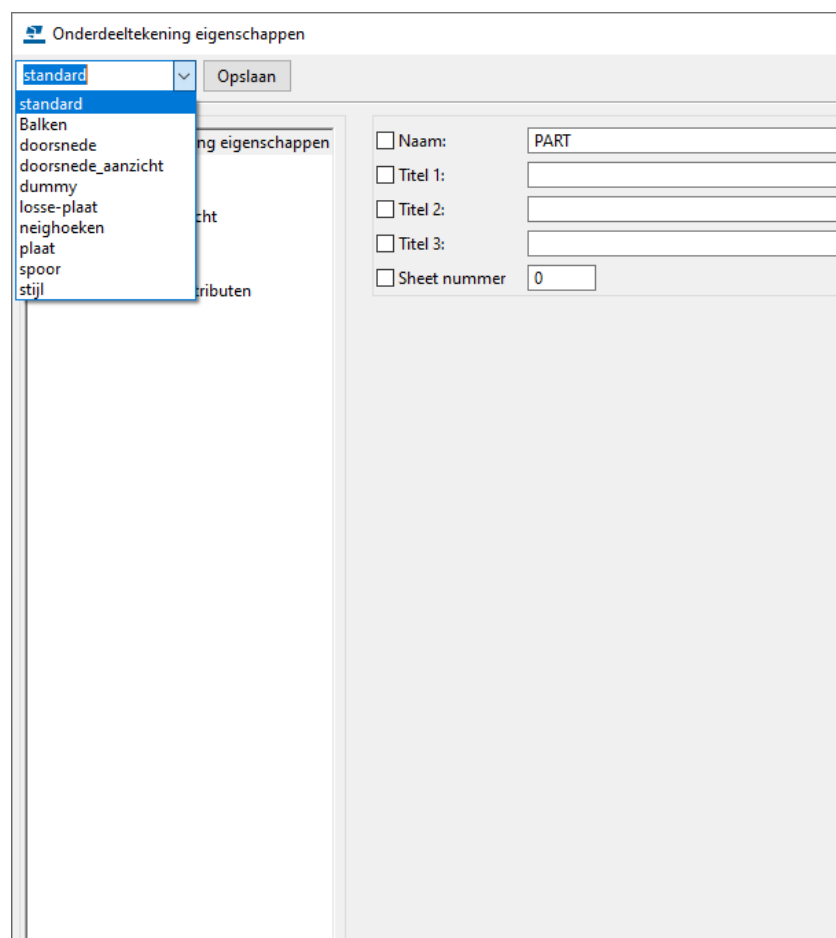

6. Klik op **OK**
7. Klik in de Model editor op **Tekeningen & Lijsten > Tekeningen maken > Onderdeeltkening** (of klik op de icoon **Onderdeeltkening**) om de tekening te maken.

8. Selecteer de tekening in de Documentmanager en klik op **Openen** (of dubbelklik op de **naam van de tekening** in de lijst).

Om automatisch één tekening te openen nadat deze is gemaakt (of bijgewerkt), houdt u tijdens het maken of bijwerken van de tekening de **Ctrl**- en de **Shift**-toets ingedrukt en kiest u in het pull-down menu voor **Tekeningen & Lijsten > Tekeningen maken > Onderdeeltekening** of **Tekeningen & Lijsten > Tekeningen maken > Merktekening**.

Tekla Structures zal nu:

- Een tekening maken of een bestaande tekening bijwerken.
- Een tekening automatisch openen.

9. Ga in het tabblad **Tekening** naar het commando **Sluiten**.

Opdracht

Maak van de onderdelen een onderdeeltekening en selecteer of maak een filter die voldoet en genereer de onderdeeltekeningen.

Om de onderdeeltekening instellingen aan te passen:

1. Open een onderdeeltekening.
2. Ga op het tabblad **Tekening** naar **Eigenschappen > Tekening**. Het volgende dialoogvenster verschijnt:

Onderdeeltekening eigenschappen

standard Opslaan

- Onderdeeltekening eigenschappen
 - Titels
 - Opmaak
 - Maken aanzicht
 - Doorsnede
 - Detailvenster
 - Gebruikersattributen

Naam: PART

Titel 1:

Titel 2:

Titel 3:

Sheet nummer 0

3. U kunt nu alle subdialoogvensters wijzigen. Klik na een wijziging op **OK** om het dialoogvenster af te sluiten.
4. Klik op **Wijzig** om te zien wat er in de tekening wordt gewijzigd.

Wanneer u aan een onderdeeltekening (of een merktekening) **handmatig** iets toevoegt (maatlijnen, tekst) en de tekening wordt opnieuw gegenereerd, **gaan alle handmatige wijzigingen verloren**. Wanneer u de tekening hergenereert, moet u de gewenste tekening instelling eerst laden, klik dan op **Wijzig**.

Zie ook

Voor meer informatie over instellingen in de verschillende subvensters, zie de Tekla User Assistance (**F1**).

2.10 Merktekeningen maken

Om merktekeningen te kunnen maken moet de nummering van de betreffende merken in het model zijn bijgewerkt.

Om deze in het model te nummeren selecteert u de betreffende merken in het model en klikt u op het commando **Reeks van geselecteerde objecten nummeren** in het tabblad **Tekeningen & Lijsten**.

Als u in Tekla Structures merktekeningen maakt, worden de huidige **Merktekeningeigenschappen** gebruikt.

Om merktekeningen van de dakelementen te maken:

1. Selecteer de iconen **Profielen selecteren** en **Selecteer object** in de werkbalk **Selectie**.

2. Selecteer het filter **dakelement_filter** in de keuzelijst.
3. Klik op de linkermuisknop in het model om het **dakelement_filter** te vergrendelen.
4. Selecteer een modelvenster en klik op **Selecteer Alle Objecten** (Het filter zorgt ervoor dat alleen de dakelementen worden geselecteerd).
5. Ga naar **Tekeningen & Lijsten > Tekeningeigenschappen > Merktekening...** om het dialoogvenster **Merktekeningeigenschappen** te openen.
6. Selecteer de instelling **dakelement** en druk op de knop **Laad**

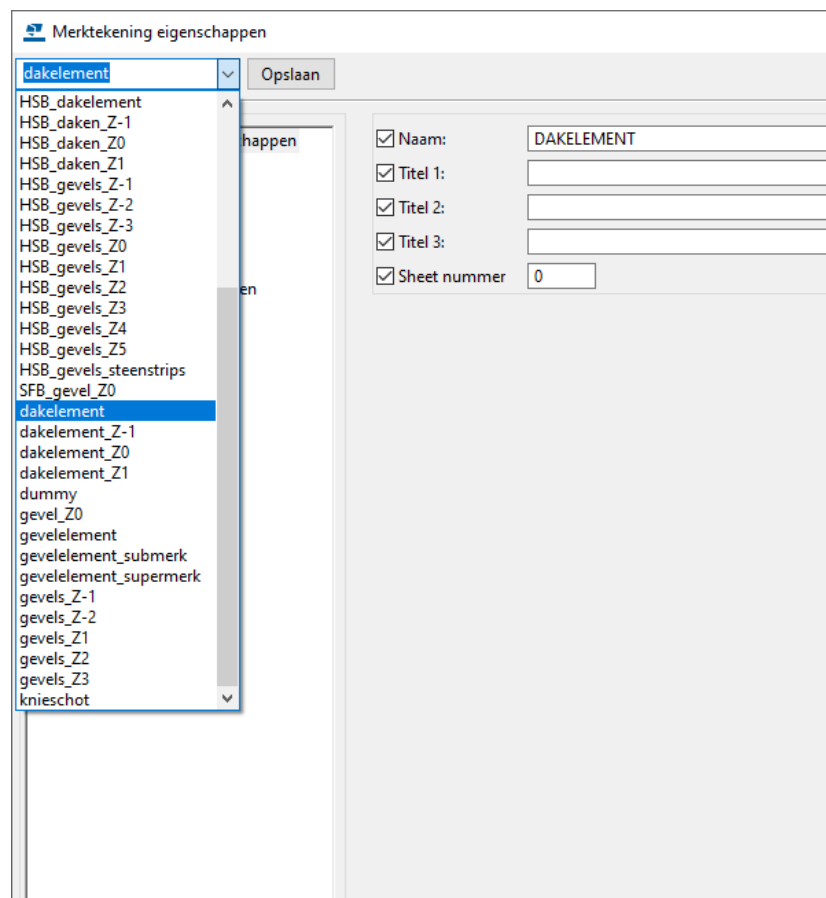

7. Klik op **OK**
8. Klik in de Model editor op **Tekeningen & Lijsten > Tekeningen maken > Merktekening** om de tekening te maken.

9. Selecteer de tekening in de lijst en klik op **Openen** (of dubbelklik op **de naam van de tekening** in de Documentmanager).
10. Ga naar **Tekening > Sluiten**.

Opdracht

Maak van de knieschotten merktekeningen:

Maak of kies weer een filter dat voldoet en genereer de merktekeningen!

Om de merktekening instellingen aan te passen:

1. Open een merktekening.
2. Ga naar **Tekening > Eigenschappen**. Het volgende dialoogvenster verschijnt:

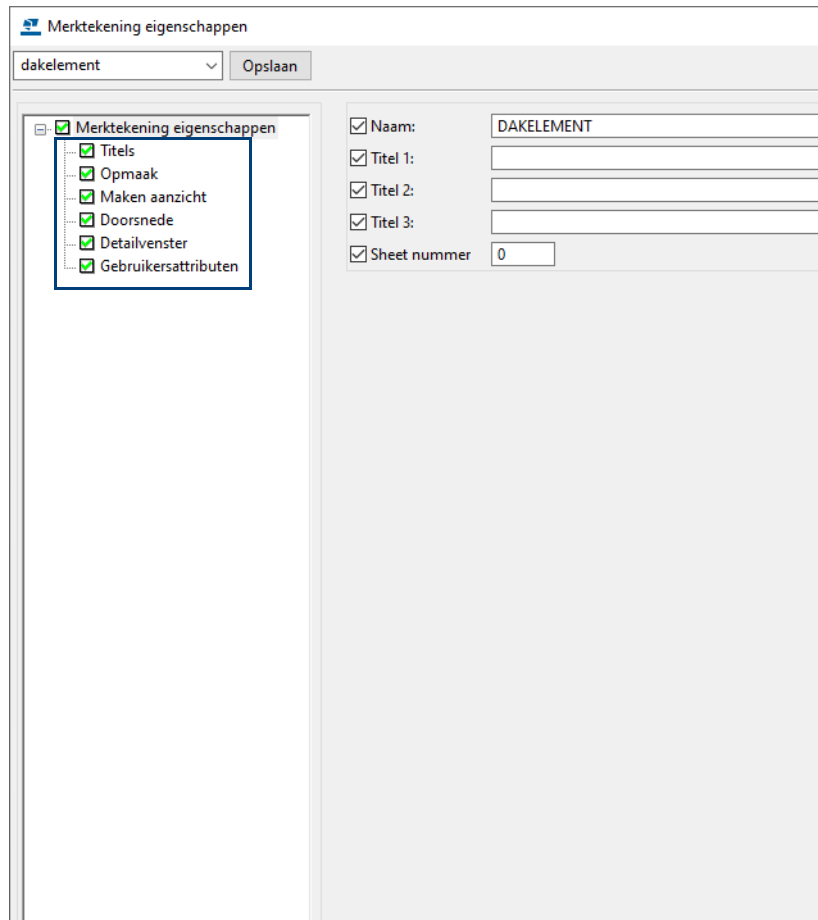

3. U kunt nu alle subdialoogvensters wijzigen. Klik na een wijziging op **OK** om het dialoogvenster af te sluiten. Klik op **Wijzig** om te zien wat er in de tekening wordt gewijzigd.

De bestandsextensie van een opgeslagen instelling is **.ad**.

Zie ook

Voor meer informatie over instellingen in de verschillende subvensters, zie de Tekla User Assistance (**F1**).

Opdracht

Wijzig een merktekening instelling, sla deze instelling op en kopieer dit **.ad** bestand naar de map:

```
...\TeklaStructures\<<versie>\environments\netherlands\ts
```

Doe dit ook voor de knieschotten!

2.11 Meerdere tekeningen van hetzelfde object maken

In het dialoogvenster **Tekening eigenschappen** kunt u nu ook meerdere onderdeel- en merktekeningen maken van hetzelfde object:

Er geldt geen limiet voor het aantal sheets en elke tekening kan afzonderlijke eigenschappen hebben. Dit is handig als u extra sheets voor details- en doorsnede aanzichten nodig heeft, en vooral als u diverse tekeningen van een merk wilt hebben met verschillende presentatieopties, bijvoorbeeld

- één met een grote driedimensionale afbeelding van het merk
- één met aanvullende doorsnede aanzichten
- één waarin alleen bepaalde onderdelen of submerken van het merk zijn voorzien van labels en maatlijnen.

Voorbeeld 1

Merktekeningen maken:

1. Open het dialoogvenster met **Merktekeningeigenschappen**.
2. Pas de tekeningeigenschappen aan en laat de naam verwijzen naar het type tekening dat u wilt maken, bijvoorbeeld FRAME 3D. Laat het veld **Sheet nummer** ongewijzigd.
3. Klik op **Toepassen** om de wijzigingen te bewaren en laat het dialoogvenster geopend.
4. Maak een tekening van het merk.
5. Wijzig de tekeningeigenschappen en laat de naam verwijzen naar het type van de nieuwe tekening, zoals FRAME VOORAANZICHT. Wijzig het sheetnummer in het veld **Sheet nummer** om een andere tekening van hetzelfde merk maar met een ander sheetnummer te maken:

Merktekening eigenschappen

Opslaan Laad standard Opslaan als standard

Naam: FRAME VOORAANZICHT

Titel 1:

Titel 2:

Titel 3:

Sheet nummer 1

Instellingen

Gedetailleerde instellingen objectniveau gebruiken Nee Ja Instellingen bewerken...

Aanzichten

Opmaak... Aanzicht... Doorsnede...

Vensterdetail...

Maatlijnen

Maatlijn... Bemating...

Labels

Onderdeellabel... Bout label... Aansl. onderdeellabel...

Oppervlaktelabel... Laslabel... Verbindingslabel...

Objecten

Onderdeel... Bout... Aansluitend onderdeel...

Oppervlakte... Lassen... Stramien...

6. Klik op **Toepassen** en maak een nieuwe tekening van hetzelfde object.
7. Maak nu alle sheets die u nodig hebt op dezelfde manier als hierboven.

Een voorbeeld hoe de tekeningen in de Documentmanager worden weergegeven:

Label ▲	Naam	Type	Grootte	Titel 1	Wijzigingen
[L.1]	Frame	A	594x420		
[L.1 - 1]	Frame vooraanzicht	A	594x420		
[L.1 - 2]	Frame details	A	594x420		

Voorbeeld 2

Een complex merk met veel gaten en aangelaste onderdelen:

- Sheet 1 bevat de informatie over de eigen gaten (labels) en juist geen lasmaatvoering.
- Sheet 2 bevat juist alleen de lasmaatvoering.

Hierdoor zijn de tekeningen veel beter leesbaar en duidelijker en is de kans op fouten nog kleiner.

2.12 Verzameltekeningen maken

Verzameltekeningen zijn tekeningen waarop een aantal onderdeel- of merktekeningen zijn geplaatst. U kunt op verschillende manieren verzameltekeningen genereren.

Tekla Structures maakt verzameltekeningen aan de hand van de huidige eigenschappen in het dialoogvenster **Verzameltekeningeigenschappen**. De onderdeel- of merktekeningen behouden hun oorspronkelijke eigenschappen. De bestandsextensie van de opgeslagen verzameltekening eigenschappen is `.mdl`.

Om de verzameltekening eigenschappen in te stellen:

1. Klik op **Tekeningen & Lijsten > Tekeningeigenschappen > Verzameltekening**.
2. Stel de eigenschappen in of laad de eigenschappen en klik op **OK**.

Kopieer en verbind tekening aanzichten

U kunt een lege verzameltekening maken en openen om daarna de aanzichten van de geselecteerde werkplaatstekeningen naar de verzameltekening te kopiëren of te verbinden. Houd er rekening mee dat gekopieerde tekening aanzichten **niet worden bijgewerkt** als de originele tekening aanzichten wijzigen. Verbonden tekening aanzichten worden **wel** bijgewerkt. Selecteer hiervoor de onderdelen/tekeningen waarvan u verzameltekeningen wilt maken. Gebruik indien nodig geschikte filters.

1. Klik in de Model Editor op het tabblad **Tekeningen & Lijsten** op het commando **Verzameltekening > Lege tekening**.
2. Klik op **Tekeningen & Lijsten > Documentmanager** om de gemaakte lege verzameltekening te openen. U kunt verzameltekeningen herkennen in de Documentmanager aan het karakter **M**. De letter **M** staat voor **Multi**.
3. Selecteer de tekening(en) die u wilt verbinden met de verzameltekening.
4. Klik op **Aanzichten > Uit andere tekening > Koppelen**. De aanzichten worden bovenop elkaar in de verzameltekening geplaatst.

Het kan voorkomen dat sommige aanzichten niet in de tekening passen. In dat geval **past u het formaat van de tekening aan** of u **vermindert het aantal aanzichten**. Om de aanzichten te rangschikken, klik in de tekening en selecteer **Opmaken Tekening Vensters** in het contextmenu of klik **Aanzichten > Rangschikken**. Een (eventuele) stuklijst op de tekening is nog niet aangepast. Deze wordt pas aangepast als de tekening opgeslagen en afgesloten wordt.

Een verzameltekening maken van geselecteerde tekeningen

1. Selecteer in de **Documentmanager** de onderdeeltekeningen die u naar de verzameltekening wilt kopiëren.
2. Klik op **Tekeningen & Lijsten > Verzameltekening** en selecteer nu een optie. De tekeningen die zijn geselecteerd in de **Documentmanager** worden naar de verzameltekening gekopieerd.

Een verzameltekening maken van geselecteerde onderdelen

1. Selecteer de onderdelen in het model.
2. Klik in de **Documentmanager** op **Toon alles** en op **Op onderdelen**. De tekeningen van de geselecteerde onderdelen worden nu weergegeven.
3. Klik op **Tekeningen & Lijsten > Verzameltekening** en selecteer nu een optie.

De geselecteerde aanzichten van de onderdeel- of merktekeningen worden naar de verzameltekening gekopieerd. U kunt de naam van de tekening nadien wijzigen. Daarna altijd de tekening afsluiten en opslaan.

Aanzichten aan een bestaande verzameltekening toevoegen

Door het automatisch laten genereren van verzameltekeningen kan het voorkomen dat de laatste verzameltekening maar 1 onderdeel- of merktekening bevat. U kunt deze tekening eenvoudig aan de voorlaatste verzameltekening toevoegen.

1. Open de laatste verzameltekening.
2. Onthoud welke merk- of posnummer(s) er op deze tekening staan.
3. Open de voorlaatste verzameltekening.
4. Open de **Documentmanager**, klik op **Tekeningen & Lijsten > Documentmanager**.
5. Selecteer de onderdeel- of merktekening(en) die aan de geopende verzameltkening toegevoegd moeten worden.
6. Klik op de rechter muisknop en selecteer **Verbind tekening**, de geselecteerde tekening(en) worden links onderin de tekening geplaatst.
7. Om de aanzichten te rangschikken, klik in de tekening en selecteer **Opmaken Tekening Vensters** in het contextmenu of klik **Aanzichten > Rangschikken**.

Zie ook

Als de aanzichten niet passen, kunnen ze handmatig verplaatst worden, zie ook [Aanzichten verplaatsen](#) (p.13).

Automatisch verschalen van verzameltekeningen

U kunt Tekla Structures automatisch de juiste tekeningformaten en template-opmaken laten bepalen. Dit is erg nuttig wanneer bijvoorbeeld het aantal, de grootte of de positie van tekening aanzichten wijzigt. Tekla Structures werkt de tekeningen automatisch bij door verschillende tekeningformaten en template-opmaken te gebruiken.

Als u liever een vaste schaal gebruikt in plaats van een vast tekeningformaat, doet u het volgende voordat u de tekeningen maakt.

1. Klik op **Tekeningen & Lijsten > Tekeningeigenschappen > Verzameltekening** om het dialoogvenster **Verzameltekeningeigenschappen** te openen.
2. Klik op **Opmaak...**, onderstaand dialoogvenster verschijnt.
3. Selecteer **Automatische formaten** in de keuzelijst **Wijze van formaat bepalen**. Als **Automatische formaten** is ingesteld, zal Tekla Structures zelf een formaat bepalen (maximaal **A0**).

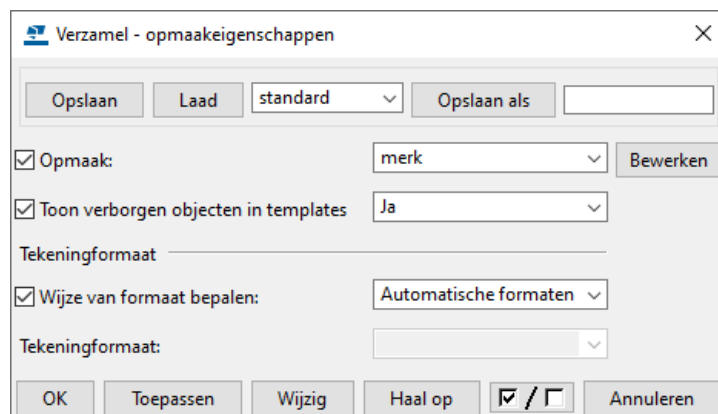

Als **Wijze van formaat bepalen** is ingesteld op **Vast formaat**, kunt u zelf een vast formaat opgeven.

4. Klik op **OK**.

2.13 Tekeninginstellingen bewaren

Als een tekeninginstelling is aangepast, kan deze bewaard worden zodat de instelling ook in andere projecten gebruikt kan worden. Dit doet u als volgt:

1. Wees er zeker van dat alle selectievakjes zijn ingeschakeld. Zo niet, dan inschakelen met knop 
2. Klik op **Opslaan**.
3. Sla de instelling op. U hebt twee mogelijkheden:
 - Klik op **Opslaan** links naast de **Laad** knop om een bestaande instelling te overschrijven, of
 - Vul een naam in voor de nieuwe instelling in het invulveld rechtsboven naast knop **Opslaan als** en klik op de knop **Opslaan als**.

Bij het intypen van de nieuwe naam geen spaties gebruiken!

Het bestand dat gemaakt wordt, wordt in de modelmap in de map *Attributes* opgeslagen. Nu is de instelling alleen beschikbaar in het huidige project.

Als de instelling ook in andere projecten beschikbaar moet zijn, moet het instellingsbestand gekopieerd worden naar de map:

```
..\TeklaStructures\<>versie>\Environments\netherlands\ts.
```

Extensies van tekeninginstelling bestanden

Type tekening	Bestandsextensie	
Onderdeeltekeningen	*.wd	W orkshop Drawing
Merktekeningen	*.ad	A ssembly Drawing
Overzichttekeningen	*.gd	G eneral Drawing
Verzameltekeningen	*.md	M ulti Drawing
Betontekeningen	*.cud	C ast Unit Drawing

2.14 Een nieuwe tekeninginstelling op een bestaande tekening toepassen

Het is mogelijk om in bestaande **merk- of onderdeeltekeningen** de instelling toe te passen van een andere gemaakte tekening zonder de bestaande tekeningen te verwijderen of te hergenereren.

1. Klik op **Tekeningen & Lijsten > Documentmanager** en open de bestaande merk- of onderdeeltekening.
2. Klik op **Tekening > Eigenschappen > Tekening** om het dialoogvenster **Tekening Eigenschappen** te openen en laad de nieuwe instelling.
3. Laat het dialoogvenster **Tekening Eigenschappen** open staan.
4. Selecteer in de **Documentmanager** de tekeningen waar u de nieuwe instelling op toe wilt passen.
5. Klik in het dialoogvenster **Tekening Eigenschappen** op de knop **Wijzig**.

De geselecteerde tekeningen zullen nu aangepast worden volgens de nieuwe instelling.

2.15 Tekeningendatabase

In de **Tekeningendatabase** zijn alle commando's voor het maken van tekeningen beschikbaar op één centrale locatie.

Dit geldt niet voor overzichtstekeningen, deze moeten altijd handmatig worden gemaakt. Tekla Structures kan namelijk niet voor u bepalen welke aanzichten er op welke overzichtstekeningen moeten komen.

Klik op **Tekeningen & Lijsten > Tekeningen maken > Tekeningendatabase** om het dialoogvenster **Tekeningen maken - Tekeningendatabase** te openen.

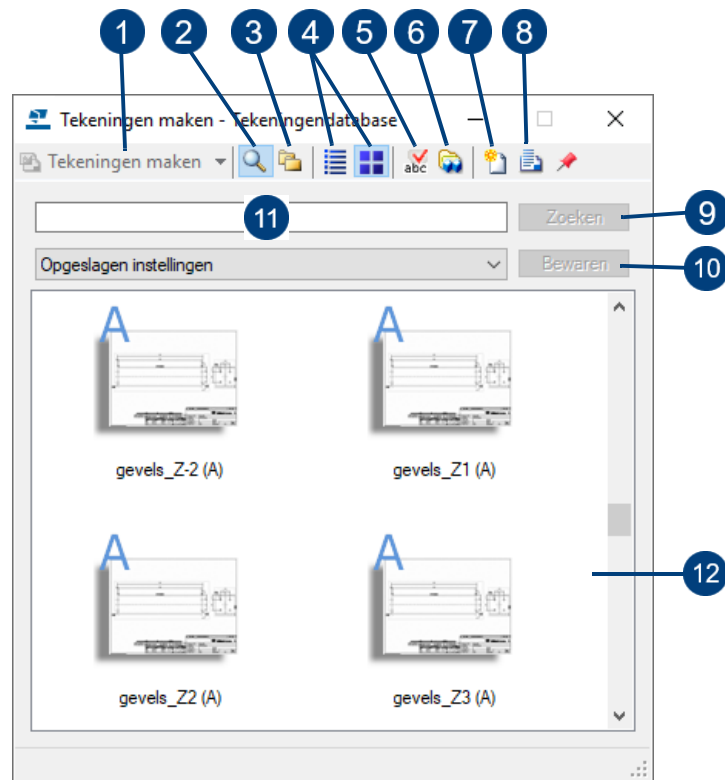

De in de afbeelding gemarkeerde commando's op de werkbalk en onderdelen van het venster worden kort beschreven:

1	Tekeningen maken op basis van de geselecteerde hoofdtekening. Wanneer u naast de knop Tekeningen maken op de pijl van de keuzelijst klikt, wordt het commando Tekeningen maken voor alle onderdelen Alt + A weergegeven.	7	Voorwaarden definiëren voor het maken van tekeningen.
2	Schakelen naar het zoekvenster.	8	Het dialoogvenster Documentmanager weergeven.
3	Schakelen naar het mappenvenster.	9	Voer hier zoekvoorwaarden in en klik vervolgens op de knop Zoeken .
4	De tekeningen weergeven als detaillijst of een lijst met miniatuurweergaven.	10	Klik op de knop Bewaren om de zoekresultaten op te slaan.
5	De beschrijving van de hoofdtekening weergeven onderin het dialoogvenster.	11	Selecteer hier welke typen tekeningen u wilt zien in de database.
6	Selecteer de modellen waarvan u de kloontemplates wilt tonen.	12	Lijst met hoofdtekeningen.

Hoofdtekening typen

In de **Tekeningendatabase** gebruikt u zogenaamde **hoofdtekeningen** om tekeningen te maken. Een hoofdtekening is een tekening of een set tekeningeigenschappen die wordt gebruikt om nieuwe tekeningen te maken die lijken op de hoofdtekening. Er zijn verschillende **typen** hoofdtekeningen zijn:

- **Opgeslagen instellingen**
- **Voorwaarden (wizards)**
- **Kloontemplates**

Opgeslagen instellingen

Opgeslagen instellingen zijn bestanden met tekeningeigenschappen waarmee de nieuwe tekeningen worden gemaakt. Er zijn diverse vooraf gedefinieerde bestanden met tekeningeigenschappen:

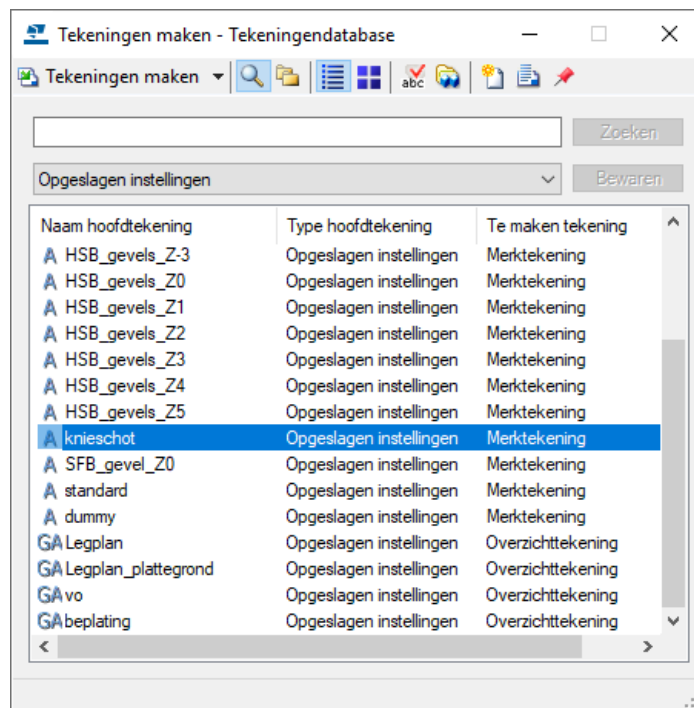

De merktekening eigenschap **knieschot** wordt dus gebruikt om merktekeningen van dakelementen te maken.

Om de merktekening eigenschap **knieschot** aan te passen:

1. Selecteer opgeslagen instelling **knieschot**, klik op de rechter muisknop en selecteer **Eigenschappen bewerken...** Het dialoogvenster wordt geopend:

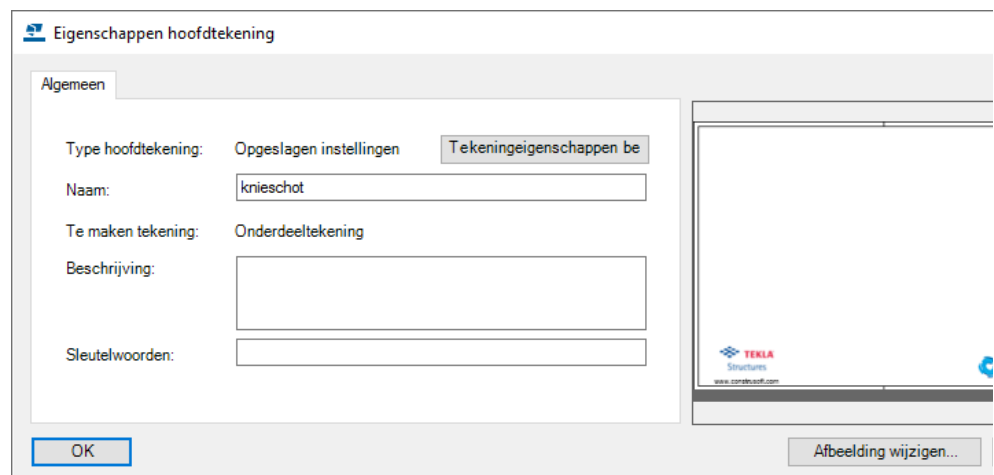

2. Wijzig desgewenst de naam van de tekening in het veld **Naam**.
3. Als u de voorbeeldafbeelding wilt toevoegen of wijzigen, klikt u op **Afbeelding wijzigen** en selecteert u de afbeelding. U kunt afbeeldingen gebruiken met de indeling .bmp, .jpg, .jpeg of .png. We raden u aan .png-afbeeldingen te gebruiken.
4. Als u de tekeningeigenschappen van de hoofdtekening wilt wijzigen, klikt u op de knop **Tekeningeigenschappen bewerken** om het dialoogvenster met tekeningeigenschappen te openen. Wijzig de eigenschappen en sla deze op met de knop **Opslaan als**.

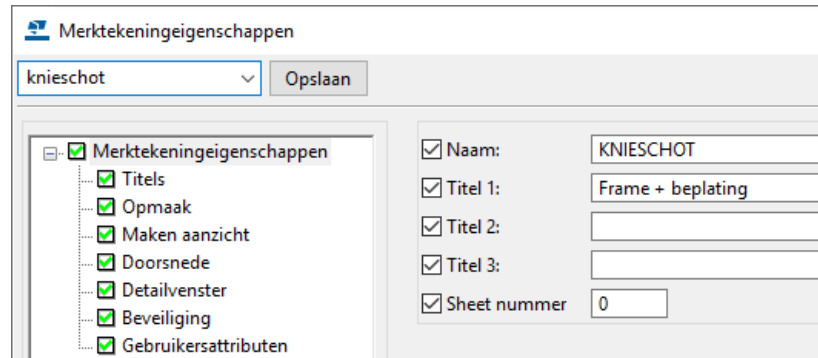

5. Klik op **OK** om het dialoogvenster **Eigenschappen hoofdtekening** af te sluiten.

Voorwaarden

Dit zijn sets met regels die bepalen **hoe en van welke** onderdelen tekeningen worden gemaakt. Een voorwaarde is dus een combinatie van selectiefilters (die dus objecten filteren) en tekeningeigenschappen die bepalen welke tekeninginstellingen worden gebruikt. U kunt de bestaande bestanden gebruiken of uw eigen voorwaarden maken.

De volgorde van deze sets met regels is belangrijk, omdat Tekla Structures standaard voor elk onderdeel maar één tekening maakt. Met een set regels (voorwaarde) maakt u bijvoorbeeld een merktekening voor een onderdeel dat aan de selectiefiltercriteria in één set voldoet. Tekla Structures maakt geen andere tekening voor dat object, zelfs niet als het overeenkomt met de criteria van het selectiefilter in latere sets.

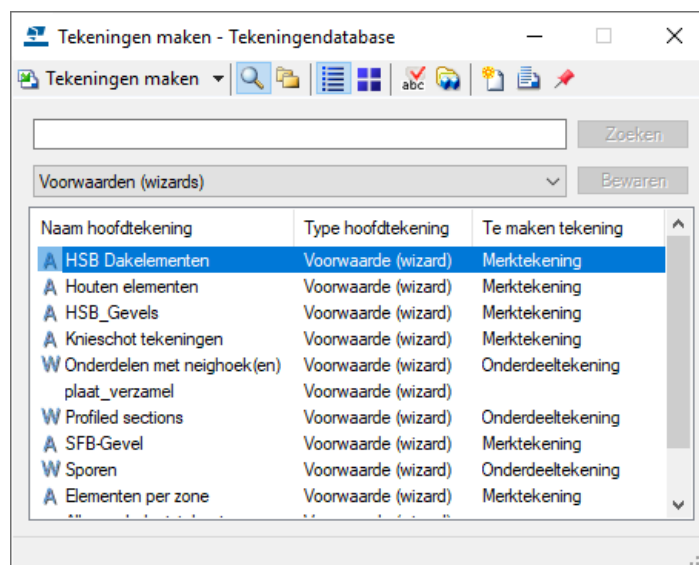

De voorwaarde **HSB Dakelementen** wordt dus gebruikt om merktekeningen van dakelementen te maken.

Om de voorwaarde **HSB Dakelementen** aan te passen:

1. Selecteer de voorwaarde **HSB Dakelementen**, klik op de rechter muisknop en selecteer **Eigenschappen bewerken...** Het volgende dialogvenster verschijnt:

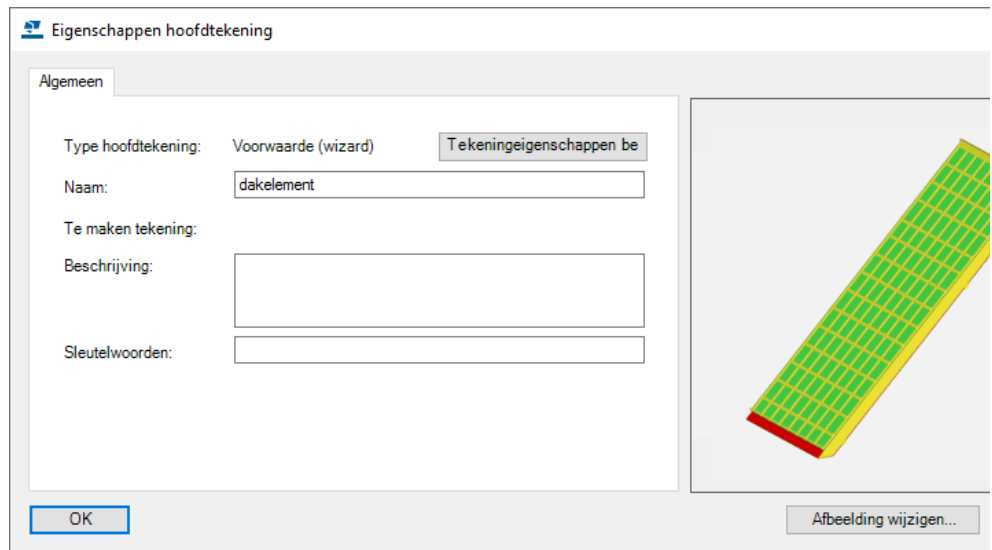

2. Wijzig desgewenst de naam van de tekening in het veld **Naam**.
3. Als u de voorbeeldafbeelding wilt toevoegen of wijzigen, klikt u op **Afbeelding wijzigen** en selecteert u de afbeelding. U kunt afbeeldingen gebruiken met de indeling .bmp, .jpg, .jpeg of .png.
4. Als u de voorwaarde wilt wijzigen, klikt u op de knop **Tekeningeigenschappen bewerken**. Het wizardbestand **HSB Dakelementen.xdproc** wordt geopend.

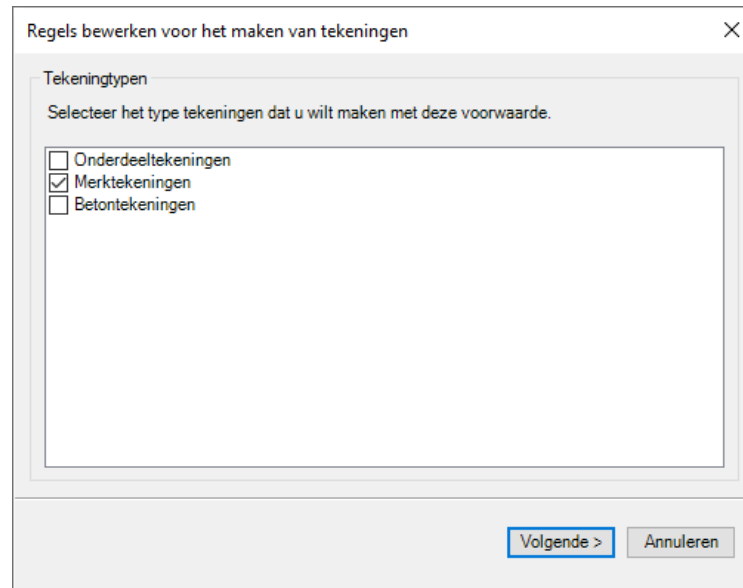

Als de melding *Kan wizardbestand niet openen voor bewerking...* verschijnt, koppel dan in de Verkenner de wizardbestanden aan een Tekst Editor. Wizardbestanden hebben de extensie *.dproc en zijn opgeslagen in de map `...:\netherlands\system\uw configuratie`.

5. U kunt nu het wizardbestand bekijken, bewerken en opslaan in de `ts` map.

Verklaring van de regels in een wizardbestand

De tekst tussen de slash-tekens (/ * */) wordt door Tekla Structures niet gebruikt. Deze tekst is alleen ter verduidelijking.

1^e regel: Deze regel geeft aan welk type tekening wordt gemaakt met het wizardbestand. Het type tekening wordt tussen haakjes weergegeven, bijvoorbeeld:

set_drawing_type(assembly)

Optie	Maakt
single	onderdeeltekeningen
assembly	merktekeningen
multi_single	verzameltekeningen van onderdeeltekeningen
multi_single_with_layout	verzameltekeningen van onderdeeltekeningen met opmaak
multi_assembly	verzameltekeningen van merktekeningen
multi_assembly_with_layout	verzameltekeningen van merktekeningen met opmaak
cast_unit	betontekeningen

2^e regel: Deze regel geeft aan met welke tekeningeigenschappen de tekeningen worden gemaakt in Tekla Structures. De naam van het opgeslagen tekeningbestand wordt tussen haakjes weergegeven.

set_drawing_attributes(dak)

In het voorbeeld hierboven wordt de instelling `dak.ad` gebruikt.

3^e regel: Deze regel geeft in Tekla Structures aan welk selectiefilter moet worden gebruikt om de onderdelen te selecteren op basis waarvan tekeningen worden gemaakt. De filternaam wordt tussen haakjes weergegeven.

set_filter(dakelement_filter)

Selectiefilters kunnen worden gemaakt en worden aangepast in de werkbalk **Selectie**. Selectiefilters hebben de extensie `*.SObjGrp`.

4^e regel: Hiermee wordt begonnen met het maken van de tekeningen in Tekla Structures. Deze regel moet direct na de regels `set_drawing_type`, `set_drawing_attributes` en `set_filter` worden geplaatst.

Een nieuwe voorwaarde definiëren

Het volgende voorbeeld toont hoe u een instelling kunt maken voor een dakplaat.

1. Maak eerst de onderdeeltekening eigenschap en het dakplaat_filter. Deze moet u later namelijk selecteren.
2. Klik op de knop **Voorwaarde definiëren**. Het dialoogvenster **Regels definiëren voor het maken van tekeningen** wordt weergegeven.
3. Selecteer het type tekening dat u wilt maken:

Regels definiëren voor het maken van tekeningen

Tekeningstypen

Selecteer het type tekeningen dat u wilt maken met deze voorwaarde.

- Onderdeeltekeningen
- Merktekeningen
- Betontekeningen

Volgende > Annuleren

4. Klik op **Volgende**.
5. Klik in het dialoogvenster op **Groep toevoegen** en definieer de objectgroep(en) waarvoor u tekeningen wilt maken, in dit geval het **dakplaat_filter**. Selecteer voor de dakplaat de hoofdtekening (dus de onderdeeltekening eigenschap) die u wilt gebruiken.

Regels definiëren - Onderdeeltekeningen

Objecten waarvoor tekeningen worden gemaakt

Maak een lijst van de objectgroepen waarvoor u onderdeeltekeningen wilt maken. Selecteer de hoofdtekening voor elke groep.

Objectgroep	Hoofdtekening
dakplaat_filter	dakplaat (S)

Groep toevoegen
Groep verwijderen
Omhoog verplaatsen
Omlaag verplaatsen
Eigenschappen...
Voorbeeld...

< Terug Volgende > Annuleren

Met de knoppen **Verplaats naar boven** en **Verplaats naar beneden** kunt u voorwaarden een hogere of lagere positie geven in de lijst.

- Klik op de knop **Eigenschappen** om de eigenschappen te bekijken of te wijzigen van een hoofdtekening die u hebt geselecteerd in de lijst.

Eigenschappen hoofdtekening

Algemeen

Type hoofdtekening: Opgeslagen instellingen Tekeningeigenschappen be

Naam: dakplaat

Te maken tekening: Onderdeeltekening

Beschrijving:

Sleutelwoorden:

OK

Afbeelding wijzigen...

Klik op de knop **Voorbeeld** om een voorbeeldafbeelding van de geselecteerde hoofdtekening weer te geven.

Als u een screenshot hebt dat u wilt gebruiken als voorbeeldafbeelding voor de voorwaarden, klikt u op **Bladeren** en selecteert u de afbeelding. U kunt .bmp-, .jpg-, .jpeg- en .png-afbeeldingen gebruiken. Dit screenshot wordt weergegeven als miniaturweergave in de lijst met miniaturweergaven van de **Tekeningendatabase**.

- Klik op **Volgende**. Als u meerdere tekeningtypen hebt geselecteerd, herhaalt u de voorgaande stappen voor alle tekeningtypen die u hebt geselecteerd.
- Voer een naam, eventueel een korte beschrijving en trefwoorden in voor de voorwaarde. Deze items kunnen worden gebruikt in een zoekopdracht:

Regels definiëren voor het maken van tekeningen

Informatie voorwaarden

Naam: Dakplaat

Beschrijving:

Sleutelwoorden:

Voorbeeldafbeelding: Bladeren...

< Terug Voltoeien Annuleren

- Klik op **Voltoeien**.

De voorwaarde wordt toegevoegd aan de **Tekeningendatabase**.

Tekeningen maken

1. Klik in het model op **Tekeningen & lijsten > Tekeningen maken > Tekeningendatabase**.
2. Selecteer de gewenste voorwaarde in de lijst.
3. Selecteer het hele model of gewenste onderdelen. Ga op een van de volgende manieren te werk:
 - Als u onderdelen hebt geselecteerd, klikt u op **Tekeningen maken (Alt + C)**.
 - Als u het hele model hebt geselecteerd, klikt u op **Tekeningen maken voor alle onderdelen (Alt + A)**.
4. Nummer het model als u dat wordt gevraagd.

Tekla Structures maakt de tekeningen en voegt deze toe aan de **Documentmanager**.

Het kan raadzaam zijn (zeker voor erg grote modellen) om de waarde voor de **Autosave** die staat ingevuld in het tabblad *Algemeen* in het dialoogvenster **Opties (Bestand > Instellingen > Opties)** te verhogen naar bijvoorbeeld 1000000.

Het generen van de tekeningen gaat nu veel sneller omdat nu niet iedere keer een "Autosave" bestand wordt gemaakt!

Kloontemplates

U kunt tekeningen die bewerkt en klaar zijn, gebruiken om te klonen als:

- Er in een model een aantal gelijksoortige onderdelen, merken of betonnen onderdelen voorkomen.
- U onderdeel-, merk- of betontekeningen voor gelijksoortige onderdelen, merken of betonnen onderdelen wilt maken.
- Tekeningen handmatig op veel punten moeten worden bijgewerkt.

Hiervoor gebruikt u kloontemplates. Dit zijn tekeningen die u hebt toegevoegd aan de **Tekeningendatabase** vanuit de **Documentmanager**. U kunt ook kloontemplates van andere modellen gebruiken.

Wanneer u tekeningen kloont van onderdelen of merken, moeten deze hetzelfde type hoofdonderdeel hebben als het onderdeel of merk waarvan de originele tekening was gemaakt.

U hoeft deze gekloonde tekeningen alleen nog te wijzigen op de punten waar de onderdelen of merken onderling verschillen. Na het klonen van een tekening moet u wel altijd controleren of de bemating en de afmetingen van de aanzichten juist zijn.

Gebruik dus bij voorkeur een tekening waarvan het onderdeel of merk het meest lijkt op het te klonen onderdeel of merk om het bijwerken zoveel mogelijk te beperken.

Van het te klonen onderdeel of merk mag dus nog **geen** tekening bestaan!

U kunt op twee manieren tekeningen klonen:

- U kunt tekeningen uit het **bestaande model** gebruiken.
- U kunt klonen uit een **standaard model**

Een nieuwe kloontemplate toevoegen aan de Tekeningendatabase

U kunt tekeningen toevoegen aan de **Tekeningendatabase** vanuit de **Documentmanager**. Deze tekeningen worden kloontemplates genoemd.

Ga als volgt te werk om een nieuwe kloontemplate toe te voegen:

1. Voltooi de tekening die u wilt klonen, sla de tekening op en sluit hem.
2. Klik op **Tekeningen & lijsten > Documentmanager**, de **Documentmanager** wordt geopend.
3. Selecteer de tekening die u als kloontemplate wilt toevoegen aan de **Tekeningendatabase**, klik met de rechter muisknop en selecteer **Toevoegen aan tekeningendatabase** of gebruik **Ctrl + M**.
4. Het dialoogvenster **Eigenschappen hoofdtekening** wordt geopend.
5. Voer op het tabblad **Algemeen** een naam in voor de kloontemplate, desgewenst een korte beschrijving en trefwoorden. Al deze kenmerken kunnen worden gebruikt in een zoekopdracht.
6. Als u een screenshot hebt dat u wilt gebruiken als voorbeeldafbeelding voor de kloontemplate, klikt u op **Afbeelding wijzigen** en bladert u naar en selecteert u de afbeelding. Dit screenshot wordt weergegeven als miniatuurweergave in de lijst met miniatuurweergaven van de **Tekeningendatabase** en wordt geopend in een groter venster wanneer u met de rechter muisknop op een hoofdtekening klikt en **Voorbeeld** selecteert.
7. Ga naar het tabblad **Tekening maken** en geef op hoe maatlijnen en labels worden gemaakt en selecteer de objecten die moeten worden gekloond.

8. Klik op **OK**. De nieuwe kloontemplate wordt toegevoegd aan de **Tekeningendatabase**. De knop  wordt weergegeven in de kolom Hoofdmodel in de **Documentmanager** naast de tekening die u hebt toegevoegd.

Tekeningen maken met behulp van kloontemplates

In de **Tekeningendatabase** kunt u tekeningen maken met behulp van kloontemplates die u hebt toegevoegd aan de **Tekeningendatabase**.

Controleer voordat u begint of u een kloontemplate hebt met alle vereiste eigenschappen en inhoud in de **Tekeningendatabase**.

Ga als volgt te werk om een tekening te maken op basis van een kloontemplate:

1. Klik in het model op **Tekeningen & lijsten > Tekeningen maken**. De **Tekeningendatabase** wordt geopend.
2. Dubbelklik op de gewenste hoofdtekening van het type kloontemplate.

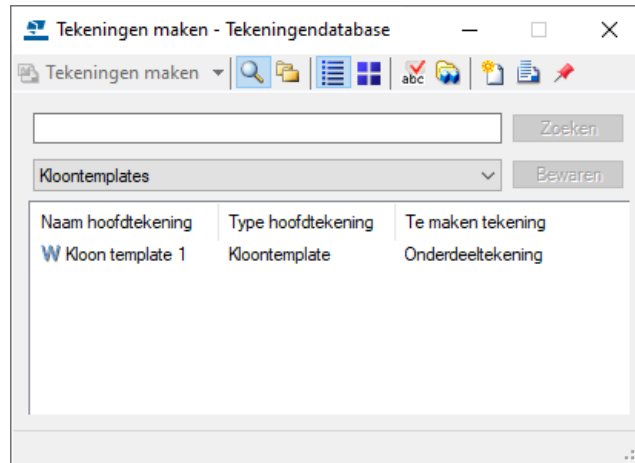

3. Ga naar het tabblad **Tekening maken** en geef op hoe maatlijnen en labels worden gemaakt, en selecteer de objecten die moeten worden gekloond van de hoofdtekening.
4. Selecteer het model of de objecten.
5. Gebruik een selectiefilter wanneer u het hele model selecteert. Activeer alleen de selectieknop **Selecteer onderdelen** wanneer u objecten selecteert. Anders kan de selectie lang duren.
6. Klik op **Tekeningen maken (Alt + C)** of **Tekeningen maken voor alle onderdelen (Alt + A)**.

Tekla Structures maakt de tekeningen en voegt deze toe aan de **Documentmanager**.

Kloontemplates van andere modellen gebruiken

Om kloontemplates uit andere modellen in de **Tekeningendatabase** weer te geven en deze gebruiken, doet u het volgende:

1. Klik in de **Tekeningendatabase** op de knop  om het dialogvenster **Modellen die hoofdtekeningen bevatten** te openen.

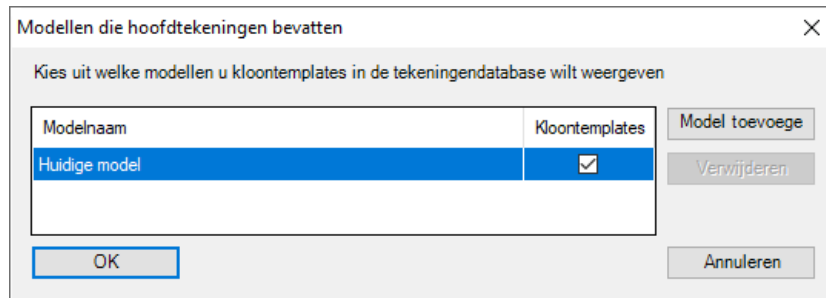

2. Als u kloontemplates uit andere modellen wilt gebruiken, klikt u op **Model toevoegen** en bladert u naar het gewenste model.
3. Klik op **OK** om uw selectie op te slaan.

U kunt alleen het type kloontemplates van hoofdtekeningen van andere modellen gebruiken, en niet van andere typen hoofdtekeningen.

Associativiteit verversen

Wanneer u kloontemplates hebt gemaakt in een eerdere versie van Tekla Structures, en u wilt deze kloontemplates gebruiken in een nieuwere versie, gebruikt u het commando **Associativiteit verversen** om te beschikken over betere associativiteit.

1. Ga naar tabblad **Tekeningen & Lijsten > Documentmanager**.
2. Open een kloontemplate (tekening) waarvan u de associativiteit wilt verversen.
3. Ga naar **Snel starten**, voer `associativiteit verversen` in en klik in de weergegeven lijst op het commando **Associativiteit verversen**.
4. Sla de kloontemplate op.

2.16 Documentmanager

U beschikt in Tekla Structures over de **Documentmanager** waarin u alle tekeningen en model-gerelateerde bestanden/documenten beheerd. Hierbij valt te denken aan bijvoorbeeld lijsten, NC-, IFC- en PDF bestanden.

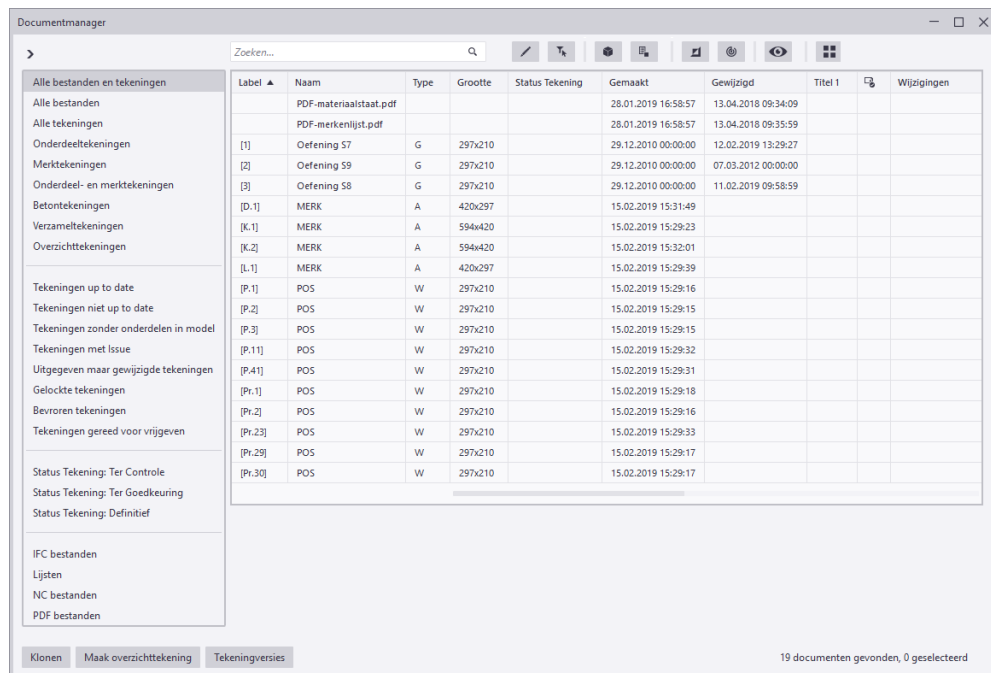

U opent de **Documentmanager** in de Model Editor via **Tekeningen & Lijsten > Documentmanager** en in de Tekening Editor via **Tekening > Documentmanager**.

Knop	Commando
Eén tekening selecteren.	Klik op de tekening in de Documentmanager .
Een aantal opeenvolgende tekeningen selecteren.	Klik op de eerste tekening, houd de Shift -toets ingedrukt, klik op de laatste tekening of d.m.v. een crossing selectie.
Een aantal willekeurige tekeningen selecteren.	Klik op de eerste tekening, houd de Ctrl -toets ingedrukt, klik op de andere tekeningen die u wilt selecteren.
Alle tekeningen selecteren.	Druk op de sneltoetscombinatie Ctrl+A .

In de **Documentmanager** kunt u onder andere:

Kolommen sorteren

Klik op de titel van een kolom, er verschijnt een pijlsymbool waar u op kunt klikken om de kolom te sorteren:

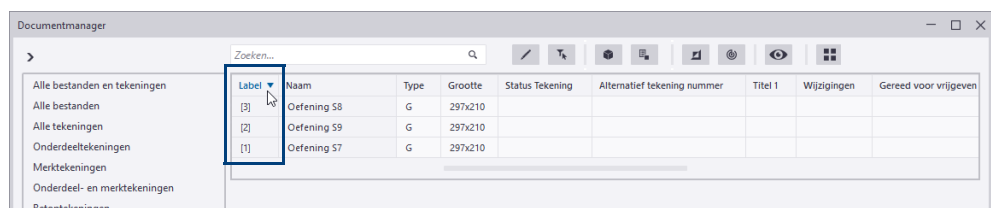

Om meerdere kolommen te sorteren, houdt u de **Shift**-toets ingedrukt tijdens het sorteren.

Zo kunt u bijvoorbeeld merktekeningen sorteren op formaat (1) waarbij u ook sorteert op de merknnummers (2), bijvoorbeeld om deze tekeningen af te drukken.

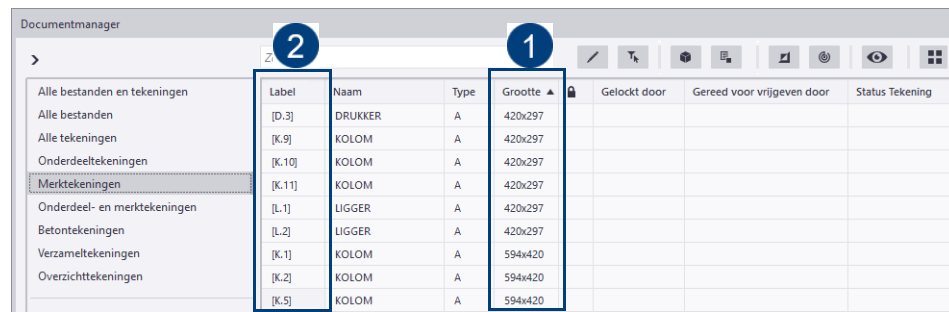

Gebruik de middelste muisknop om in verticale richting in de **Documentmanager** te scrollen.

Gebruik de **Shift**-toets i.c.m. de middelste muisknop om in horizontale richting te scrollen.

Kolommen verschuiven naar een gewenste positie

Klik met de linker muisknop op de titel van een kolom, houd deze ingedrukt en verschuif de kolom naar de gewenste positie:

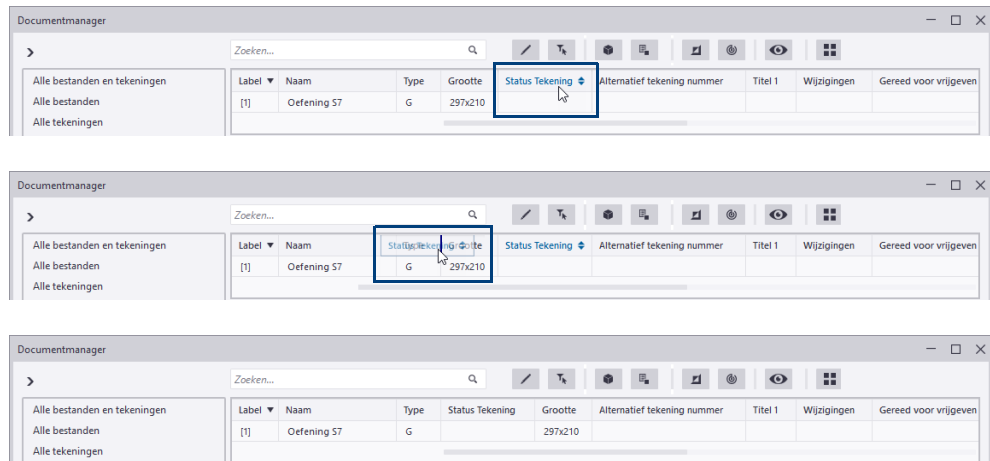

Kolommen tonen, verbergen en bevriezen

Klik hiervoor met de rechtermuisknop op een kolom om opties te selecteren:

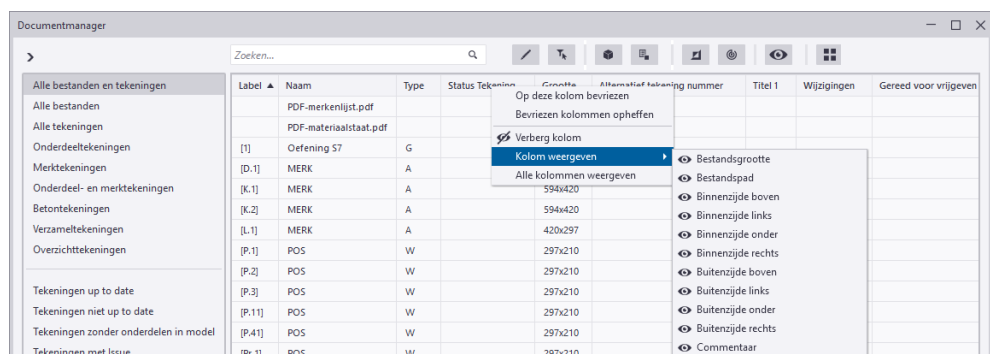

De volgorde van kolommen, de zichtbaarheid, bevroren kolommen en de sorteervolgorde worden opgeslagen in de huidige modelmap in het bestand `DocumentManagerDataGridSettings_<gebruiker>.xml`. Om deze aanpassingen in alle Tekla Structures modellen te gebruiken, kopieert u het betreffende bestand naar de `ts` map en hernoemt u het bestand naar `DocumentManagerDataGridSettings.xml`.

De weergave van de tijd instellen

In kolommen die datum informatie weergeven, kunt u instellen hoe de tijd moet worden weergegeven:

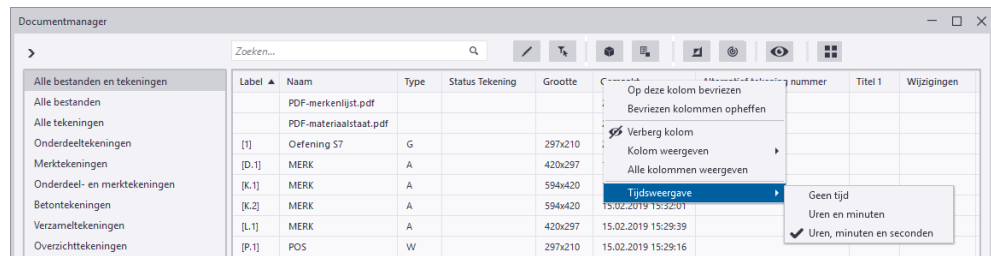

Categorieën toevoegen op basis van een voorwaarde

U kunt categorieën gebruiken in de **Documentmanager** en hier categorieën aan toevoegen op basis van een voorwaarde (filter):

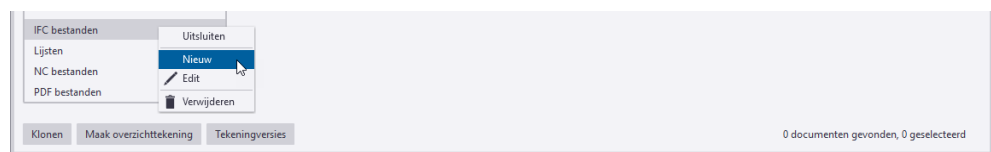

Alle wijzigingen in categorieën worden opgeslagen in het bestand `DocumentManagerCategories_<gebruiker>.xml` in de huidige modelmap. Om gewijzigde categorieën in alle Tekla Structures modellen te gebruiken, kopieert u het betreffende bestand naar de `ts` map en hernoemt u het bestand naar `DocumentManagerCategories.xml`.

Handmatige categorieën toevoegen

U kunt ook handmatig tekeningen, bestanden en documenten selecteren en deze categoriseren, bijvoorbeeld tekeningen die meerwerk zijn:

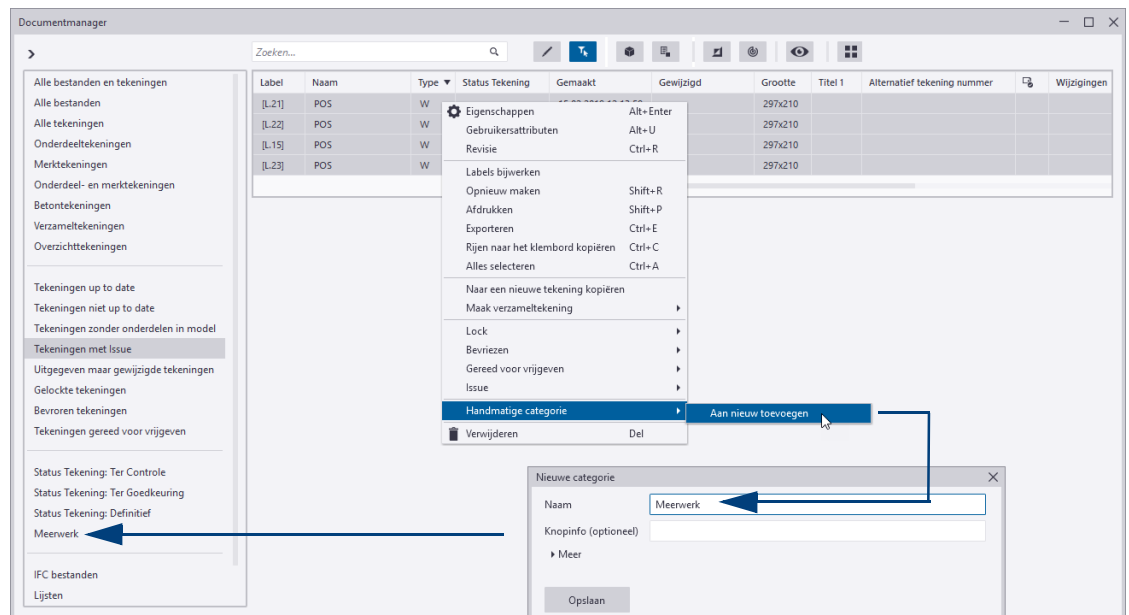

Vooral tekeningen, bestanden of documenten die wat lastiger zijn om te categoriseren of waar geen categorie voor is, lenen zich hier prima voor.

Het maken van een handmatige categorie kan ook handig zijn wanneer u de knop **Wijzigingen weergeven** hebt ingeschakeld: hiermee stelt u een controlepunt in voordat u modelwijzigingen gaat doorvoeren. Als gevolg van de modelwijzigingen worden alleen de tekeningen weergegeven in de **Documentmanager** die zijn gewijzigd, deze tekeningen kunt u nu eenvoudig categoriseren.

Eigenschappen van tekeningen direct bewerken

Zonder hiervoor de tekening te openen, kunt u bijvoorbeeld de naam van overzichtstekeningen direct aanpassen:

1. Klik op de knop  om het direct bewerken van tekeningen in te schakelen.
2. Selecteer een tekening, u kunt nu direct een eigenschap, bijvoorbeeld de naam, aanpassen:

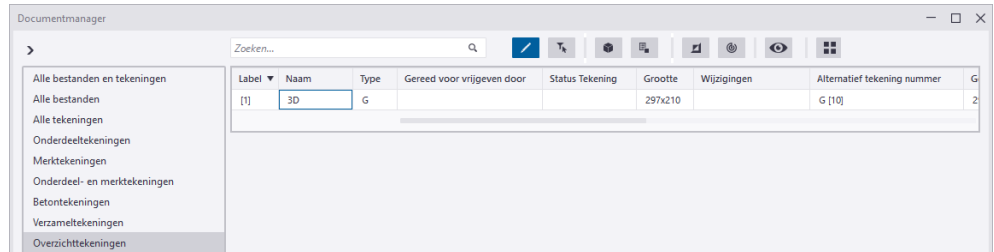

3. Om bijvoorbeeld tekeningen te locken kunt u direct de betreffende velden aanklikken:

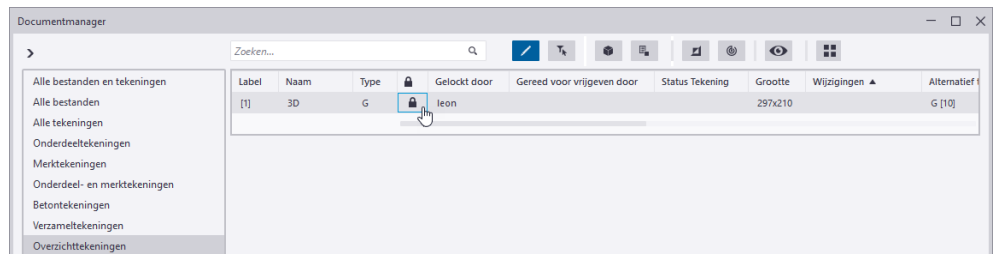

4. Klik nogmaals op de knop  om het direct bewerken uit te schakelen.

Als de bewerkingsknop is ingeschakeld en u beweegt met de muisaanwijzer over een cel die niet te bewerken is, wijzigt de cursor om aan te geven dat u de cel niet kunt bewerken:

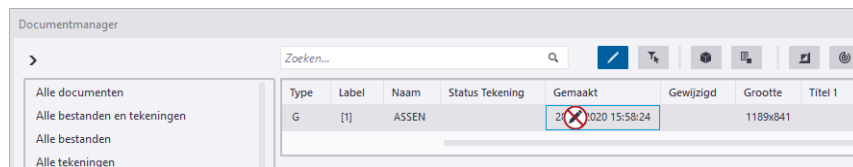

Specifieke tekeningen filteren

U kunt bijvoorbeeld alle merktekeningen filteren die niet up-to-date zijn:

1. Klik op de categorie **Merktekeningen** om alle merktekeningen weer te geven:

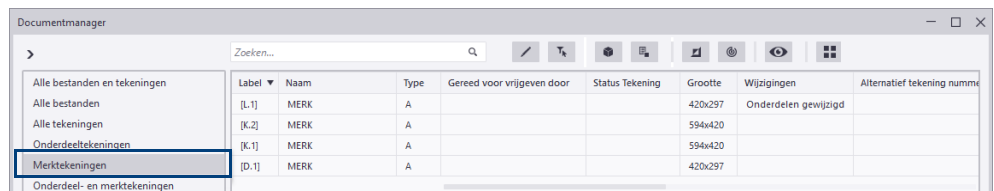

- Houd de **Ctrl**-toets ingedrukt en druk op de knop **Tekeningen niet up to date**, de merktekeningen die niet up-to-date zijn worden weergegeven:

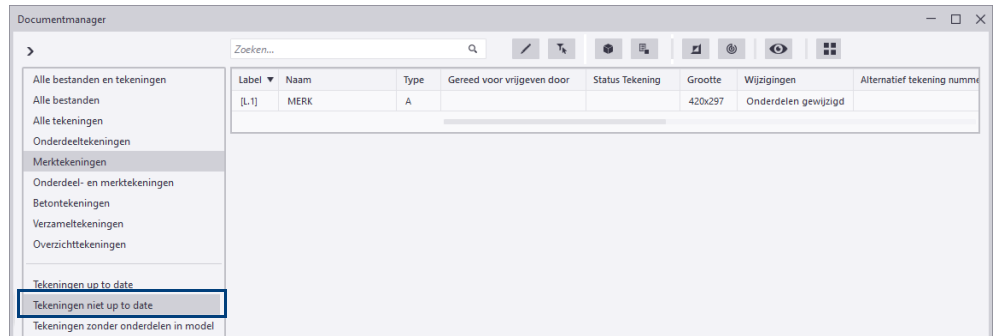

Tekeningen en onderdelen filteren

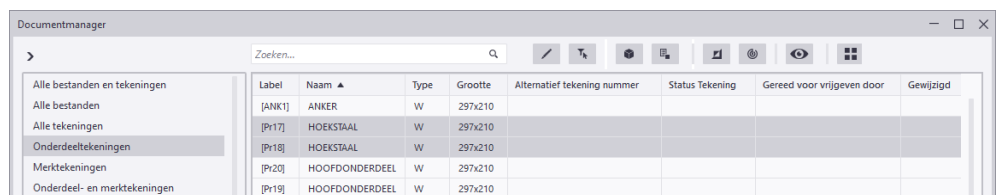

U kunt tekeningen en onderdelen filteren in de **Documentmanager**.

- Selecteer eerst de betreffende tekeningen:

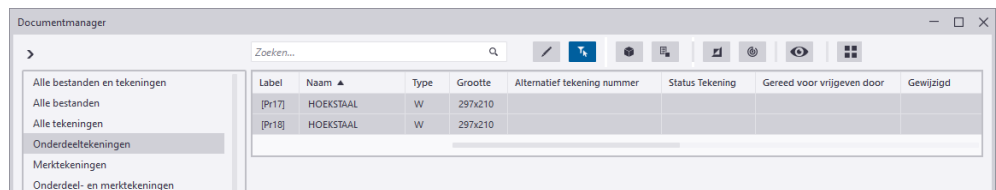

- Klik op de knop  om de geselecteerde tekeningen te filteren:

- Klik vervolgens op de knop  om de corresponderende onderdelen van de geselecteerde tekeningen in het model op te laten lichten.
- Klik op  om van de geselecteerde onderdelen in het model de corresponderende tekeningen weer te geven. Als de geselecteerde onderdelen in overzichttekeningen zichtbaar zijn, worden deze tekeningen ook weergegeven.
- Selecteer opnieuw een aantal tekeningen:

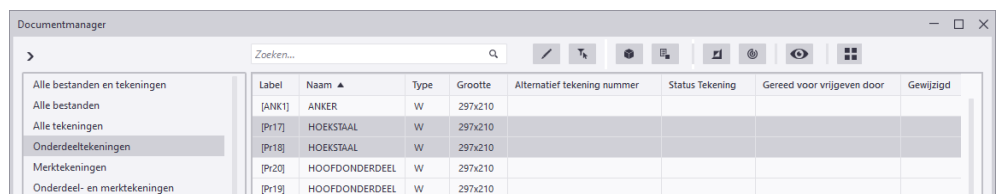

- Klik weer op de knop  om de geselecteerde tekeningen te filteren:

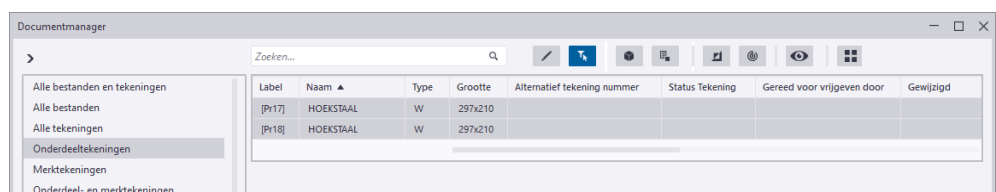

- Klik nu op de knop  om de "inverse" tekeningen weer te geven.

Alle documenten weergeven

U beschikt in de **Documentmanager** over de knop **Alle documenten weergeven**

Deze knop stelt de documentenlijst opnieuw in zodat alle documenten zichtbaar zijn en alle zoekopdrachten en het filteren worden gewist.

Modelwijzigingen beheren

U kunt in de **Documentmanager** een controlepunt instellen voordat u modelwijzigingen gaat doorvoeren. Hierdoor worden alleen de tekeningen weergegeven in de **Documentmanager** die zijn gewijzigd als gevolg van de modelwijzigingen.

1. Klik op de knop  om een controlepunt in te stellen, de **Documentmanager** toont nu geen tekeningen en documenten/bestanden:

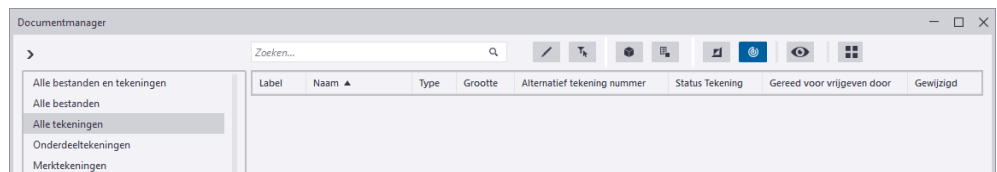

2. Voer de gewenste modelwijzigingen door.
3. Nummer nu het model, in de **Documentmanager** worden direct de gewijzigde tekeningen weergegeven:

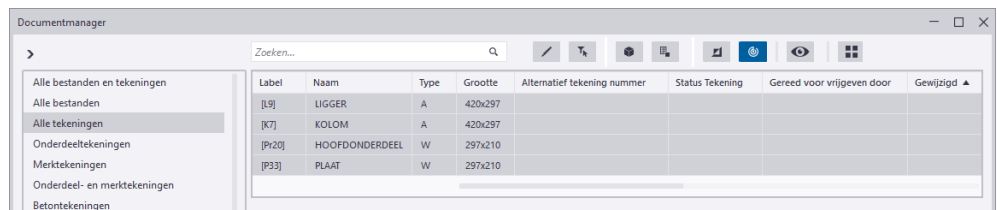

4. Update/reviseer nu de gewijzigde tekeningen.

Tekeningen kopiëren naar het Klembord

U kunt tekeningen kopiëren naar het klembord om deze bijvoorbeeld in Microsoft Excel te plakken:

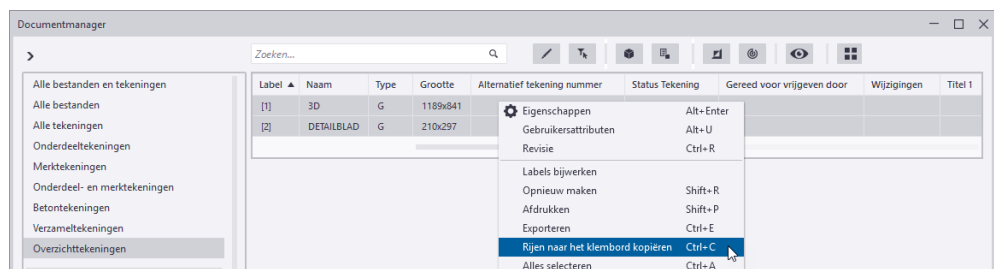

	A	B	C	D	E	F	G	H	I	J	K	L
	Label	Naam	Type	Grootte	Alternatief tekening nummer	Status Tekening	Gereed voor vrijgeven door	Wijzigingen	Titel 1	Gewijzigd	Gemaakt	Up to date
1												
2	[1]	3D	G	1189x841						21-2-2019 13:07	8-2-2019 15:31	
3	[2]	DETAILBLAD	G	210x297						21-2-2019 13:07	21-2-2019 13:07	

Zoeken in de Documentmanager

U kunt in de **Documentmanager** zoeken om specifieke tekeningen of documenten te vinden. Wanneer u met de muis op een kolom gaat staan, wordt de zoeknaam getoond die u kunt gebruiken in de zoekopdracht:

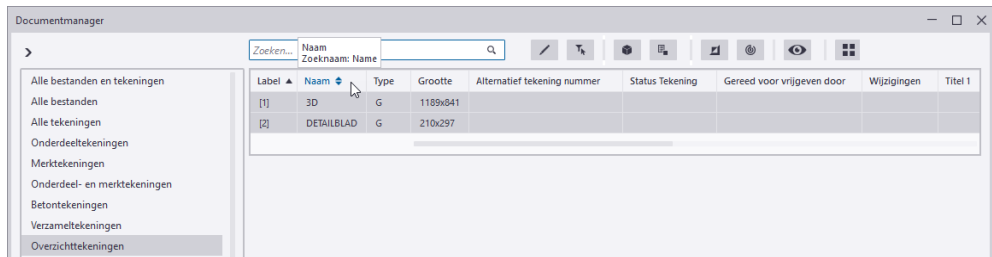

Vervolgens kunt u allerlei zoekopties (wildcards) gebruiken om te zoeken:

Jokertekens: *, ?, [,], operatoren: AND, OR, !, < eigenschap>; <, >, =, <=, >=, **, (), <<inv>>

Bijvoorbeeld **Name:=3D** om specifieke overzichtstekeningen te vinden:

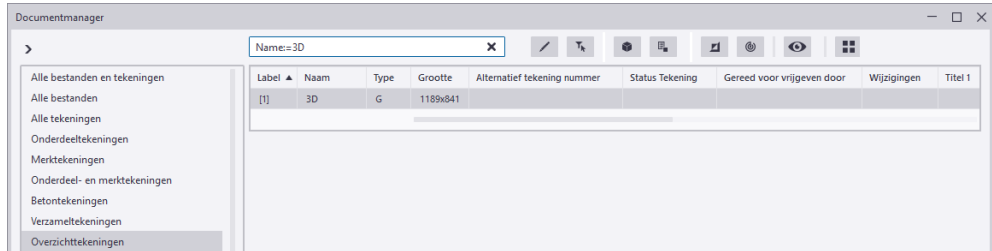

...of tekeningen die op een specifieke datum zijn gemaakt, **Creation-Date:=08.02.2019 OR CreationDate:=21.02.2019**:

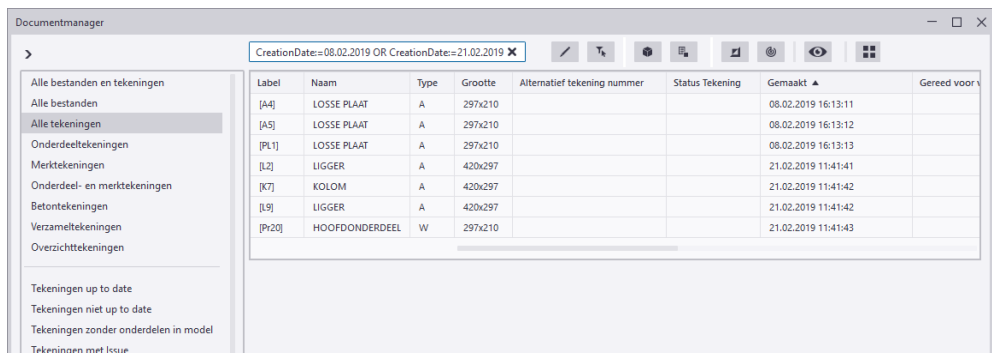

Indien gewenst kunt u het zoekresultaat in de **Documentmanager** opslaan als categorie:

1. Klik op de rechtermuisknop op een willekeurige categorie.
2. Voer de naam in voor de nieuwe categorie.
3. De categorie wordt getoond:

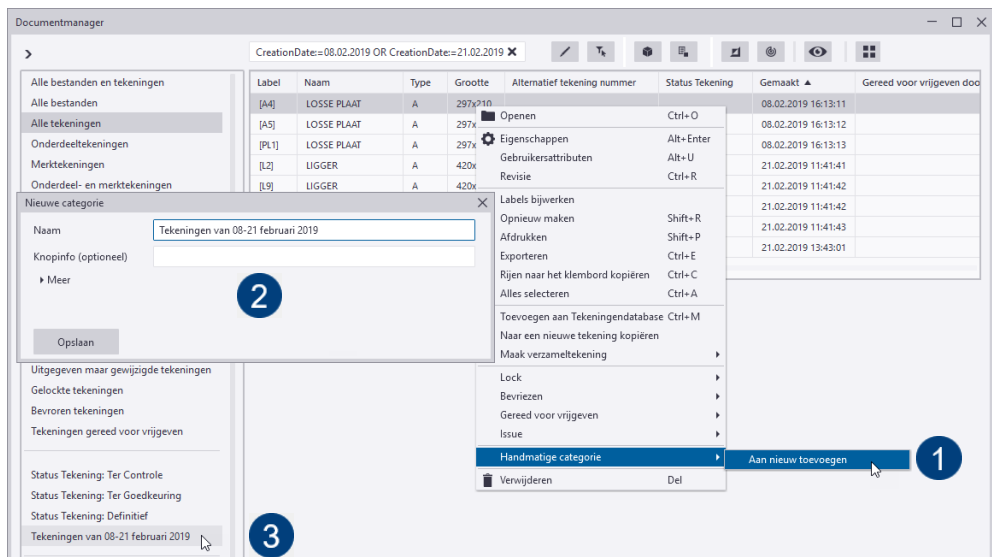

De **Documentmanager** beschikt over een aantal standaard categorieën:

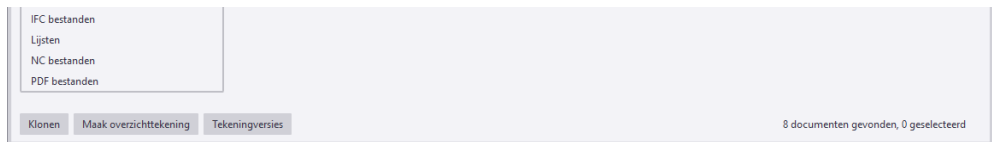

Wanneer u op een document/bestand dubbelklikt in een categorie, wordt deze direct geopend (als deze in Windows is gekoppeld aan een geschikt programma):

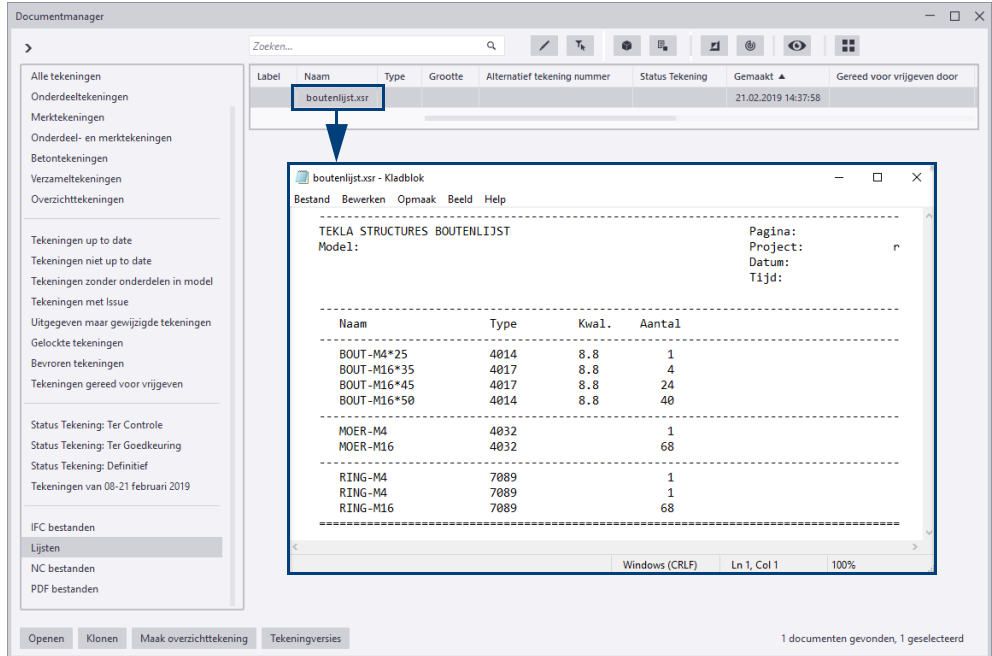

Zie ook

Klik [hier](#) voor meer gedetailleerde uitleg over de **Documentmanager**.

Klik [hier](#) voor een (Engelstalige) video.

Status van de tekeningen

U beschikt in de **Documentmanager** over de kolom **Status Tekening**:

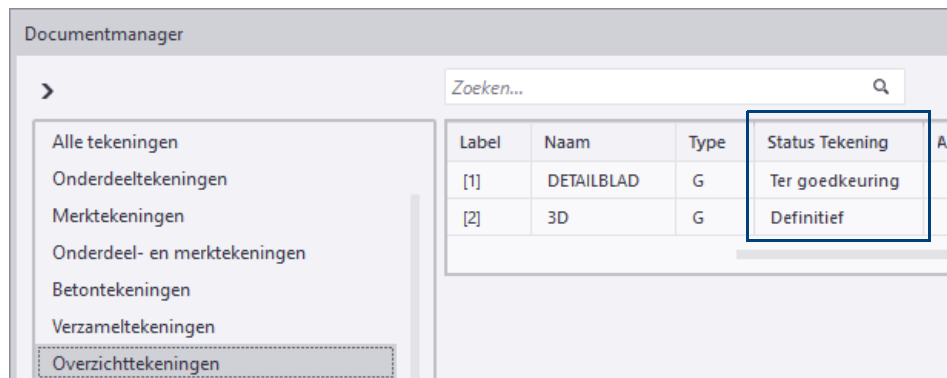

U kunt hier iedere willekeurige tekst invullen. U kunt in de kolom op de status sorteren (en selecteren). In de tekeningen verschijnt in **stempel_A** automatisch de status van de tekening:

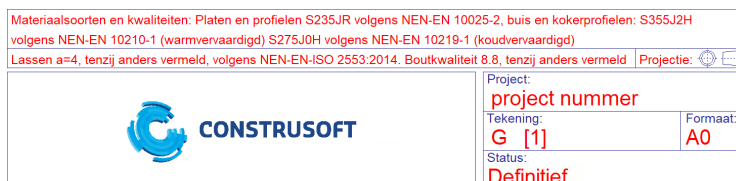

2.17 Associatieve tekeningen

Wat is associativiteit?

In Tekla Structures zijn tekeningen associatief. Dit betekent dat tekening objecten (labels, maatlijnen, lussen, vensters, doorsnede symbolen, hoekmaatvoering, peilmaten en associatieve opmerkingen) zijn gekoppeld aan model objecten.

De tekening objecten worden hierdoor automatisch bijgewerkt wanneer er in het model iets wijzigt. Dit geldt voor alle tekeningtypen, of ze nu handmatig of automatisch zijn gemaakt.

In tekeningen geven spijkersymbolen aan dat een object **associatief** is. Deze symbolen worden getoond wanneer u een tekening object selecteert, ze worden echter niet afgedrukt.

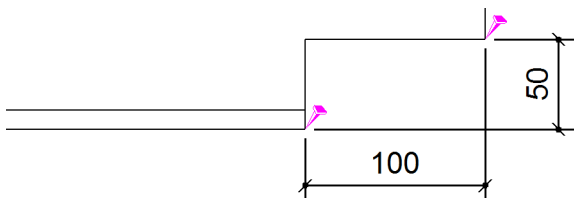

Om associatieve symbolen aan en uit te zetten klikt u op **Bestand > Instellingen > Associativiteitssymbool** of u gebruikt de combinatie **Shift + A**.

Objecten zonder geldige associatie krijgen een "ghost"-symbool met vraagteken:

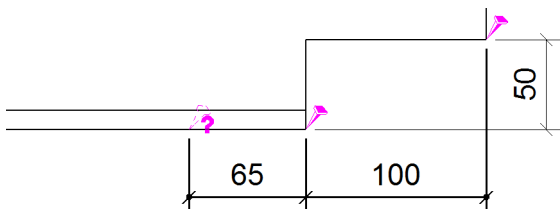

Deze symbolen worden permanent weergegeven, ook als het betreffende tekening object niet is geselecteerd. Hierdoor kunt u dergelijke symbolen sneller vinden. Ook ghost-symbolen worden niet afgedrukt.

Associativiteit van maatlijnpunten selecteren

U kunt tijdens het handmatig bematicen voor elk maatlijnpunt een associativiteitsvoorwaarde selecteren waardoor de maatlijnpunten meteen al correct worden gekoppeld. De geselecteerde associativiteitsvoorwaarde bepaald hiermee ook de inhoud van de tags van de betreffende maatlijn.

Om deze functionaliteit te gebruiken, gaat u in de Tekening Editor naar **Bestand > Instellingen** en schakelt u de optie **Associativiteit maken maatlijn in**.

Associativiteit van maatlijnpunten wijzigen

U kunt de associativiteit van maatlijnpunten achteraf wijzigen om onjuiste associativiteit te voorkomen of om de selectie van de associativiteit simpelweg onderscheidend maken. Elk associativiteitssymbool van maatlijnpunten beschikt over een lijst met objecten met beschikbare associatieve locaties. Dit geldt alleen voor maatlijnpunten in rechte maatlijnen.

Zoals u in de volgende afbeelding ziet, kunt u het maatlijnpunt koppelen aan zowel de ligger als aan de aangelaste plaat. Maatlijnpunten worden standaard gekoppeld aan de objecten waar de maatlijnpunten aan zijn toegevoegd. Hierdoor worden de maatlijnen automatisch bijgewerkt wanneer de objecten in het model wijzigen.

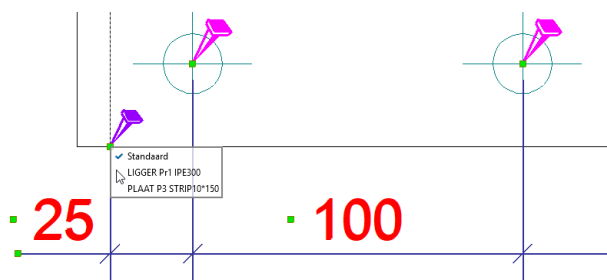

Het kan voorkomen dat de locaties van de maatlijnpunten onduidelijk zijn. Bijvoorbeeld bij een sandwichpaneel waar zich wellicht diverse objecten in dezelfde puntlocatie bevinden. Bij het bijwerken of klonen van tekeningen kan dit tot ongewenste waarden voor de maatvoering of associativiteit leiden.

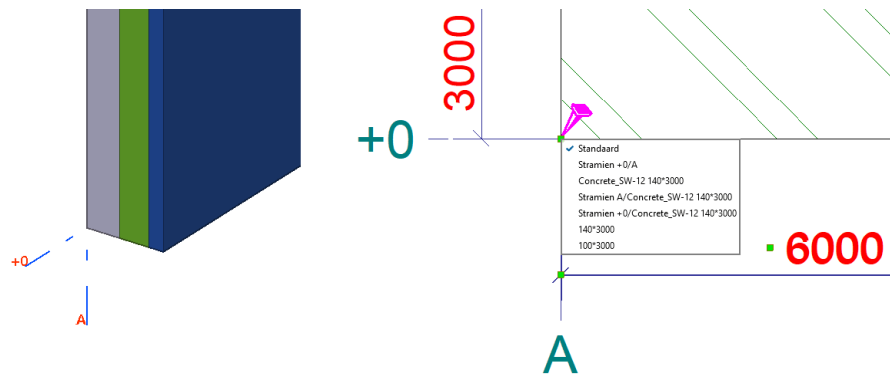

De associativiteit van een maatlijn wijzigen

1. Selecteer de gewenste maatlijn.
2. Klik op een associativiteitssymbool van een maatlijn zodat de lijst met voorwaarden voor de maatlijnassociativiteit wordt weergegeven. De lijst geeft de objecten weer waaraan het maatlijnpunt kan worden gekoppeld. De standaard associativiteitsvoorwaarde wordt automatisch door Tekla Structures geselecteerd.
3. Klik op een voorwaarde in de lijst om deze te selecteren en het maatlijnpunt aan een nieuw object te koppelen:

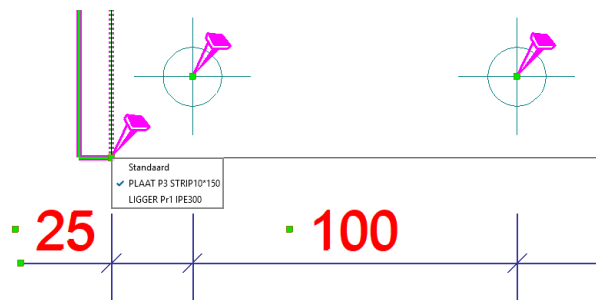

Wanneer u op de voorwaarde klikt, wordt het corresponderende object in de tekening gemarkeerd zodat u eenvoudig kunt controleren of de geselecteerde voorwaarde naar het door u gewenste object verwijst.

De associativiteit van meerdere maatlijnpunten wijzigen

1. Selecteer de gewenste maatlijn:

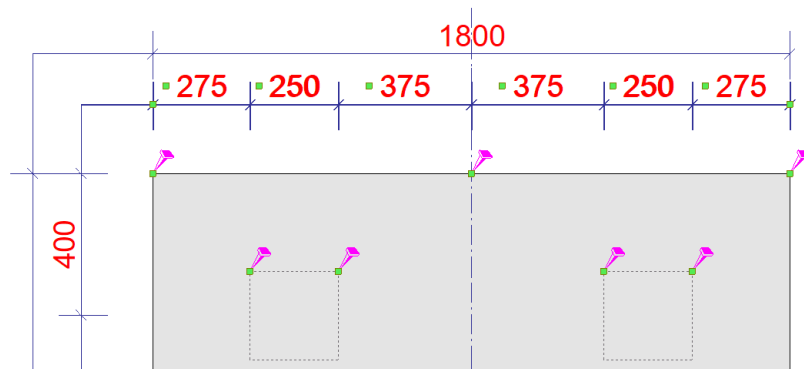

- Houdt de **Alt**-toets ingedrukt en gebruik een crossing selectie om de associativiteitssymbolen van de betreffende maatlijn weer te geven:

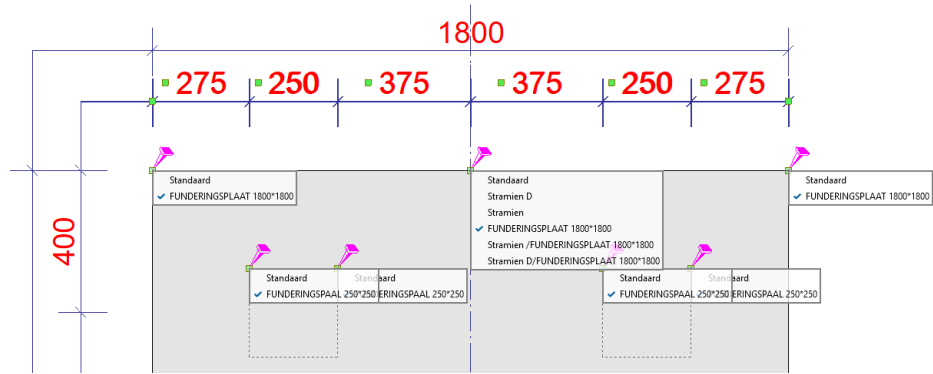

- Dubbelklik op een voorwaarde in de lijst om deze aan de maatlijnpunten te koppelen:

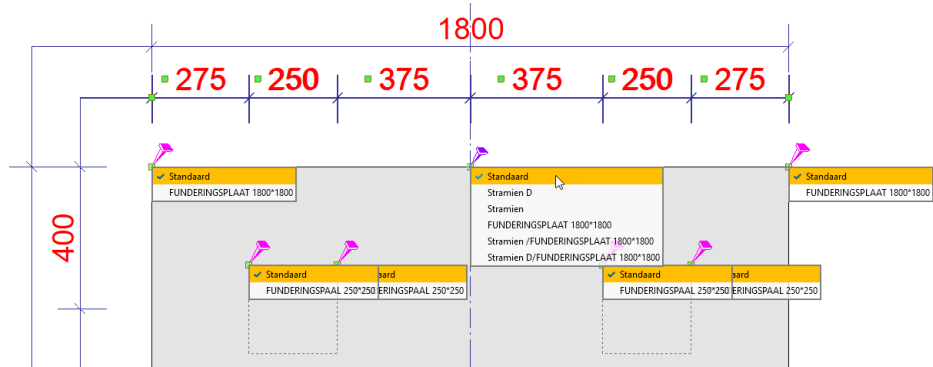

Tekeningen bevroren

U kunt in Tekla Structures de associativiteit van tekeningen in- en uitschakelen met de bijbehorende knoppen in de **Documentmanager**.

Type	Status Tekening	Grootte	Titel 1
A		420x297	
A		420x297	
A		420x297	
W		297x210	
W		297x210	

Als u wilt voorkomen dat tekeningen automatisch worden bijgewerkt, selecteert u de tekeningen in de **Documentmanager** en befrist u de tekeningen.

Hierdoor zijn de tekeningen niet meer associatief!

Tekening niet bevroren --> Associatief --> Automatisch bijwerken.

Tekening bevroren --> Niet associatief --> Niet automatisch bijwerken.

Handmatige wijzigingen

In Tekla Structures worden handmatige wijzigingen **altijd** behouden, ongeacht of tekeningen wel of niet zijn bevroren.

Voorbeeld merktekening

Tekening is niet bevroren

Vóór de wijziging:

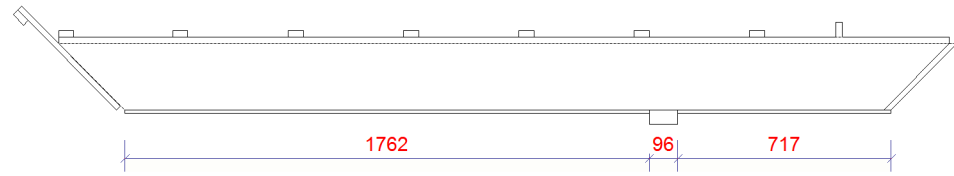

Na de wijziging:

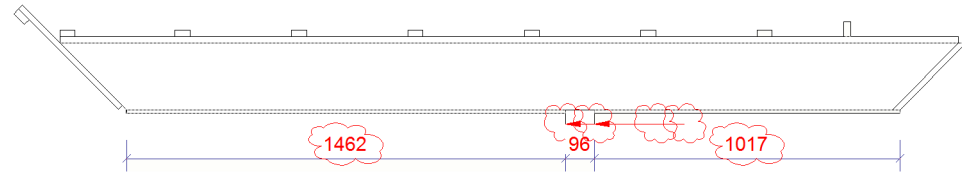

Tekening is wel bevroren

Vóór de wijziging:

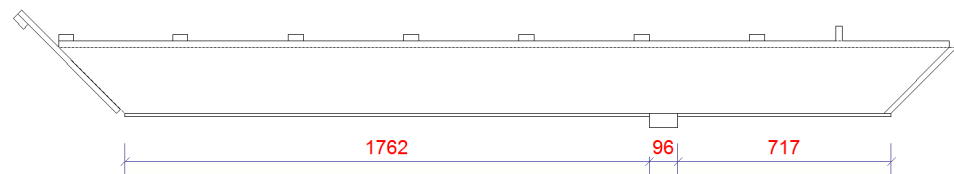

Na de wijziging:

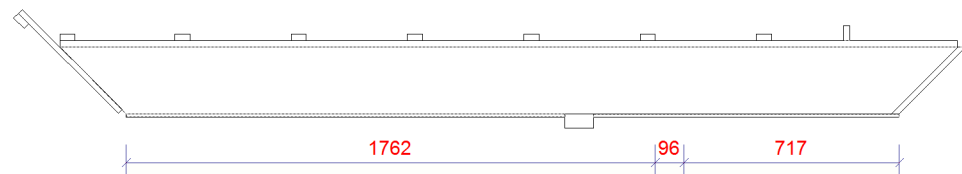

Voorbeeld overzichttekening

Tekening is niet bevroren

Vóór de wijziging:

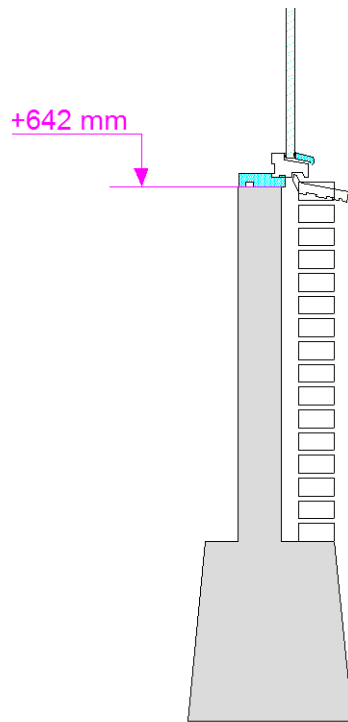

Na de wijziging:

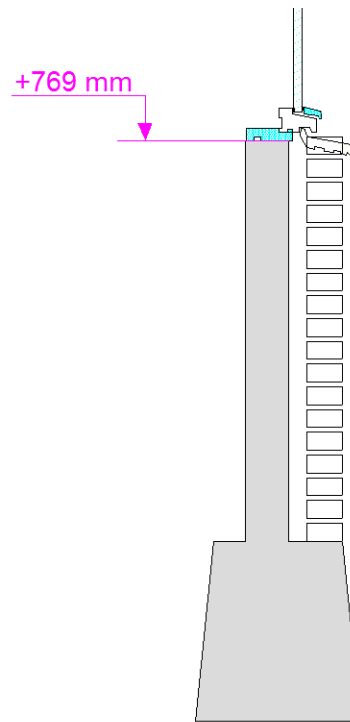

Tekening is wel bevroren

Vóór de wijziging:

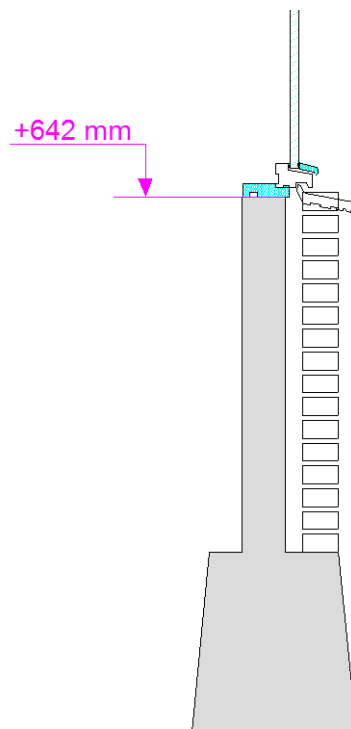

Na de wijziging:

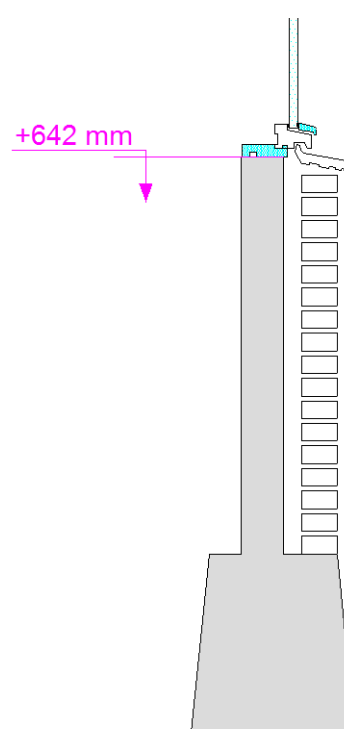

U ziet dat de peilmaat en de maatlijn niet zijn bijgewerkt, ook is de grootte van het venster is niet aangepast.

2.18 Tekeningen beheren

U beschikt in Tekla Structures over diverse functies om uw tekeningen te beheren. U kunt tekeningen bijwerken wanneer het model wijzigt, tekeningen locken, bevriezen, uitgeven, reviseren en verwijderen.

Taak	Status tekst
Opgeslagen tekeningen bijwerken vanwege modelwijzigingen.	Tekeningen bijwerken wanneer het model wijzigt (p.117)
Aangeven dat een tekening niet kan worden bewerkt door deze te locken.	Tekeningen locken (p.122)
Selecteren of u Tekla Structures wilt toestaan om alle associatieve objecten in de tekeningaanzichten bij te werken.	Weergave van wijzigingen in tekeningen (p.121)
Tekeningen gereed voor vrijgeven markeren.	Tekeningen gereed voor vrijgeven (p.123)
Tekeningen als uitgegeven markeren wanneer ze voor productie zijn vrijgegeven.	Tekeningen uitgeven (p.123)
Tekeningen verwijderen die u niet meer nodig hebt.	Tekeningen verwijderen (p.124)
Tekeningen reviseren en informatie over de door u aangebrachte wijzigingen bijvoegen.	Tekeningen reviseren (p.124)

Tekeningen bijwerken wanneer het model wijzigt

Als er wijzigingen aan het model worden doorgevoerd, moeten de bestaande tekeningen worden bijgewerkt en moeten tekeningen worden gemaakt van onderdelen waar nog geen tekeningen van zijn.

Stappenplan

1. Open de **Documentmanager**.
2. Klik op knop **Wijzigingen weergeven..** om een controlepunt in te stellen, de **Documentmanager** toont nu geen tekeningen en documenten/bestanden.
3. Voer de wijzigingen aan het model door.
4. Klik op **Tekeningen & Lijsten > Start nummeren > Gewijzigde objecten nummeren** om het model nogmaals te nummeren: de tekeningen waaraan iets is gewijzigd krijgen een symbool in kolom **Up to date** 
5. Open nu het dialoogvenster **Tekeningdatabase** en selecteer de voorwaarde **Alle_werkplaatstekeningen**.
6. Klik op de rechter muisknop en selecteer het commando **Tekeningen maken van alle onderdelen**.

Tekla Structures maakt tekeningen van onderdelen waar nog geen tekeningen van zijn gemaakt: alleen deze tekeningen worden in de **Documentmanager** samen met de gewijzigde tekeningen getoond.
7. Geef de tekeningen waarvan u dat nodig vindt een revisie of deel ze naar behoefte in een categorie in.
8. Selecteer de tekeningen en klik op **Update**: de geselecteerde tekeningen worden bijgewerkt.
9. Controleer desgewenst de tekeningen, bijvoorbeeld om de wijzigingssymbolen te verwijderen.
10. Selecteer de tekeningen om ze af te drukken, te markeren dat ze gereed zijn om vrij te geven, te locken of om ze uit te geven.
11. Klik op knop **Wijzigingen weergeven..** om het controlepunt uit te schakelen: de **Documentmanager** toont nu alle tekeningen/documenten/bestanden.

Een onderdeel waaraan iets gewijzigd is heeft

- of het posnummer behouden. Dit kan alleen wanneer dat onderdeel maar 1 keer in het model voorkomt
- of een nieuw posnummer gekregen; de onderdelen die hetzelfde waren (maar ongewijzigd zijn) behouden hun posnummer! Dit nieuwe onderdeel krijgt een nieuw posnummer. Van dit nieuwe onderdeel moet een tekening gemaakt worden!

Een merk waaraan iets gewijzigd is heeft

- of het merk behouden. Dit kan alleen wanneer dat merk maar 1 keer in het model voorkomt
- of een nieuw merknummer gekregen; de merken die hetzelfde waren behouden hun merknummer! Dit nieuwe merk krijgt een nieuw merknummer. Van dit nieuwe merk moet een tekening gemaakt:

Tekla Structures maakt **alléén** tekeningen van nieuwe onderdelen/merken, ze zijn te herkennen aan de datum in de kolom **Gemaakt** in de Documentmanager. Wanneer er meerdere tekeningen zijn met diezelfde datum kunt u de weergave van de tijd aanpassen.

Voorbeeld 1

Wanneer het originele onderdeel van een tekening gewijzigd wordt en in een andere serie geplaatst wordt, wordt de bestaande tekening **niet** verwijderd, maar automatisch toegewezen aan een ander onderdeel van de serie. Wanneer het gewijzigde onderdeel verplaatst wordt naar een serie **zonder** tekeningen, wordt de originele tekening gekloond:

1. U hebt drie identieke onderdelen in de serie **L1** en u hebt een tekening **L1** gemaakt van één onderdeel (Het onderdeel is verbonden met die tekening):

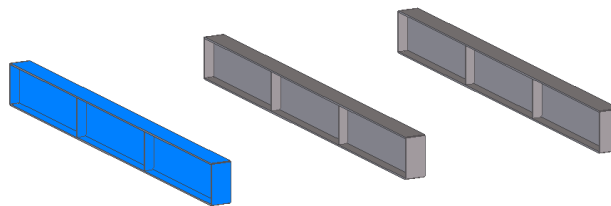

2. Nu wijzigt u dit onderdeel zodat deze niet langer gelijk is aan de andere onderdelen:

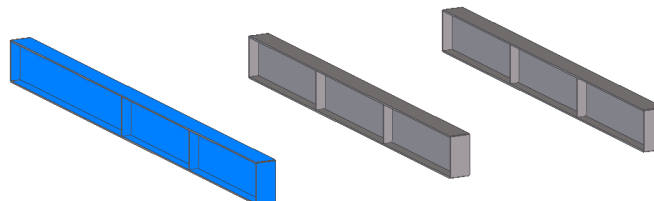

3. Na nummering, zal tekening **L1** een symbool  krijgen, wat aanduidt dat het onderdeel waarvan de tekening oorspronkelijk gemaakt was, verwijderd is. Wanneer u de tekening bijwerkt (updaten) zal het tweede onderdeel in de serie verbonden worden met de tekening en zal het symbool  verdwijnen.
4. Wat gebeurt er met het gewijzigde onderdeel? Als geen andere identieke onderdelen een verbonden tekening hebben in het model, zal tekening **L1** gekloond worden om de wijzigingen in het gewijzigde onderdeel weer te geven en de tekening krijgt een symbool  in de Documentmanager.
5. Wanneer er andere identieke objecten aanwezig zijn in het model en ook van een tekening voorzien zijn, krijgt deze tekening een symbool . Dit duidt aan dat de tekening up to date is, maar dat het aantal onderdelen op de tekening bijgewerkt moet worden.

Voorbeeld 2

Het volgende is gemodelleerd en van alle onderdelen zijn onderdeel- en merktekeningen gemaakt.

Voor de variabele `XS_USE_ASSEMBLY_NUMBER_FOR` is niets ingevuld in het dialoogvenster **Geavanceerde opties** (categorie *Nummering*) zodat het hoofdonderdeel-posnummer in de uitvoer (tekeningen, lijsten, NC bestanden) niet wordt vervangen door het merknummer.

Centerpunten en scribing beïnvloeden de nummering en staan in dit voorbeeld uit.

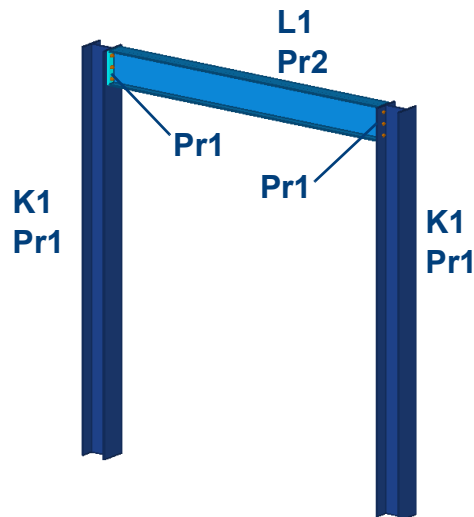

Alle merk- en onderdeeltekeningen zijn gegenereerd en al uitgegeven:

Label ▲	Naam	Type	Gewijzigd	Grootte	Titel 1	Status Tekening
[K1]	KOLOM	A		420x297		
[L1]	LIGGER	A		420x297		
[P1]	PLAAT	W		297x210		
[Pr1]	HOOFDONDERDEEL	W		297x210		
[Pr2]	HOOFDONDERDEEL	W		297x210		

Nu wordt de ligger met de eindplaten in verticale richting verplaatst en er worden 2 schotjes aan de rechterkolom toegevoegd.

Vervolgens wordt het model opnieuw genummerd, zie het stappenplan zoals hiervoor beschreven:

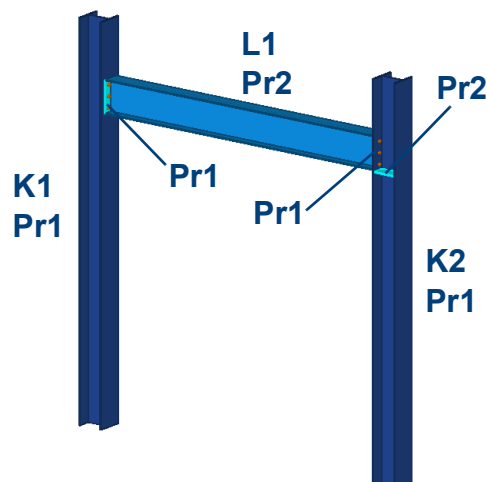

In de Documentmanager worden de wijzigingen weergegeven:

Label ▲	Naam	Type	Wijzigingen	Gewijzigd	
[K1]	KOLOM	A	Onderdelen gewijzigd		■ !
[K2]	KOLOM	A	Tekening is gekloond	21.02.2019 15:51:41	■ !
[L1]	LIGGER	A	Onderdelen gewijzigd		■ !
[P1]	PLAAT	W	Onderdelen gewijzigd		■ !
[Pr1]	HOOFDONDERDEEL	W	Onderdelen gewijzigd		■ !
[Pr2]	HOOFDONDERDEEL	W	Onderdelen gewijzigd		■ !

Wat is er nu eigenlijk precies gebeurd?

Kolommen

Linkerkolom: gaten zijn verschoven, merk- en posnummer blijven identiek.
Rechterkolom: gaten zijn verschoven en schotjes zijn aangelast. Het merknummer wijzigt, het posnummer blijft identiek. Merktekening **K2** wordt gekloond van merktekening **K1**.

Label ▲	Naam	Type	Wijzigingen	Gewijzigd	
[K1]	KOLOM	A	Onderdelen gewijzigd		■ !
[K2]	KOLOM	A	Tekening is gekloond	21.02.2019 15:51:41	■ !
[L1]	LIGGER	A	Onderdelen gewijzigd		■ !
[P1]	PLAAT	W	Onderdelen gewijzigd		■ !
[Pr1]	HOOFDONDERDEEL	W	Onderdelen gewijzigd		■ !
[Pr2]	HOOFDONDERDEEL	W	Onderdelen gewijzigd		■ !

Ligger

Ligger **L1** is verplaatst. Hierdoor is de globale positie van het merk gewijzigd. Merktekening **L1** en onderdeeltekening **Pr2** van de ligger moeten worden bijgewerkt evenals de onderdeeltekening van de aangelaste eindplaten **P1**. Indien gewenst kunt u de betreffende tekeningen reviseren.

Label ▲	Naam	Type	Wijzigingen	Gewijzigd	
[K1]	KOLOM	A	Onderdelen gewijzigd		■ !
[K2]	KOLOM	A	Tekening is gekloond	21.02.2019 15:51:41	■ !
[L1]	LIGGER	A	Onderdelen gewijzigd		■ !
[P1]	PLAAT	W	Onderdelen gewijzigd		■ !
[Pr1]	HOOFDONDERDEEL	W	Onderdelen gewijzigd		■ !
[Pr2]	HOOFDONDERDEEL	W	Onderdelen gewijzigd		■ !

Schotjes

Van de aangelaste schotjes is nog geen onderdeeltekening. Deze kan met de Tekeningendatabase worden gegenereerd:

Label ▲	Naam	Type	Wijzigingen	Gewijzigd	
[K1]	KOLOM	A	Tekening is bijgewerkt	21.02.2019 16:05:02	■ !
[K2]	KOLOM	A	Tekening is gekloond	21.02.2019 15:51:41	■ !
[L1]	LIGGER	A	Tekening is bijgewerkt	21.02.2019 16:05:03	■ !
[P1]	PLAAT	W	Tekening is bijgewerkt	21.02.2019 16:04:59	■ !
[P2]	PLAAT	W			■ !
[Pr1]	HOOFDONDERDEEL	W	Tekening is bijgewerkt	21.02.2019 16:05:00	■ !
[Pr2]	HOOFDONDERDEEL	W	Tekening is bijgewerkt	21.02.2019 16:04:59	■ !

Weergave van wijzigingen in tekeningen

In gewijzigde tekeningen, **die niet zijn bevroren en dus associatief zijn**, lichten gewijzigde maatlijnen, labels en associatieve opmerkingen op door middel van wolken als wijzigingssymbool wanneer u associatieve tekeningen bijwerkt:

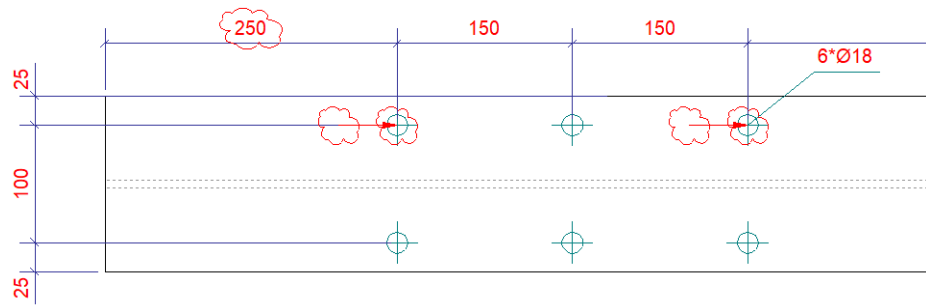

Wolken afdrukken

De wolken worden in de kleur **rood** weergegeven, hierdoor worden ze afgedrukt. Pas de variabele `XS_DRAWING_CHANGE_HIGHLIGHT_COLOR` aan (BLACK, GREEN, BLUE, GREY) om een andere kleur te gebruiken.

Als u niets invult wordt de kleur **magenta** gebruikt, de wolken worden dan wel op het beeldscherm weergegeven maar ze worden **niet** afgedrukt.

Om de wolk van een **onderdeellabel** te verwijderen:

1. Klik in het tabblad **Tekening** op **Verwijderen > Geselecteerd wijzigingssymbool voor label**.
2. Selecteer de wolk van het onderdeellabel die u wilt verwijderen.

Om de wolken van **alle** onderdeellabels te verwijderen, klikt u op **Verwijderen > Alle wijzigingssymbolen van labels**.

Om de wolk van een **maatlijn** te verwijderen:

1. Klik in het tabblad **Tekening** op **Verwijderen > Geselecteerd wijzigingssymbool voor maatlijn**.
2. Selecteer de wolk van de maatlijn die u wilt verwijderen.

Om de wolken van **alle** maatlijnen te verwijderen, klikt u op **Verwijderen > Alle wijzigingssymbolen van maatlijnen**.

Om de wolk van een **associatieve opmerking** te verwijderen:

1. Klik in het tabblad **Tekening** op **Verwijderen > Geselecteerd wijzigingssymbool voor associatieve opmerking**.
2. Selecteer de wolk van de associatieve opmerking die u wilt verwijderen.

Om de wolken van **alle** associatieve opmerkingen te verwijderen, klikt u op **Verwijderen > Alle wijzigingssymbolen van associatieve opmerkingen**.

Om de wijzigingssymbolen van onderdeellabels, maatlijnen en associatieve opmerkingen in **één keer** te verwijderen in een geopende tekening, kunt u de macro `Wijziging wolken verwijderen` gebruiken.

Wijziging wolken verwijderen

Statussymbolen en -beschrijvingen in de Documentmanager

Voor de betekenis van de statussymbolen en -beschrijvingen, zie volgende tabel:

Symbool	Kolom	Status tekst
 of 	Up to date	<p>Onderdelen gewijzigd, er zijn onderdelen toegevoegd of verwijderd, of de eigenschappen van een onderdeel zijn gewijzigd: de tekening is niet bijgewerkt.</p> <p>Aantal toegenomen of afgenomen, de huidige tekening is up-to-date, maar het aantal van de onderdelen op tekening is gewijzigd.</p> <p>Originele onderdelen zijn verwijderd, het onderdeel waarvan de tekening oorspronkelijk gemaakt is, is verwijderd.</p> <p>Een tekening met dit statussymbool moet worden bijgewerkt.</p>
	Up to date	Alle terzake doende onderdelen zijn verwijderd, de tekening is niet meer relevant.
	Up to date	<p>Gelinkte tekening gewijzigd.</p> <p>Originele onderdelen zijn verwijderd, de anderen bestaan nog.</p> <p>Tekening bijgewerkt.</p> <p>Een tekening met dit statussymbool moet worden bijgewerkt.</p>
	Up to date	De tekening is een gekloonde tekening. Het symbool verdwijnt wanneer u de gekloonde tekening opslaat en afsluit.
	Issue	De tekening is uitgegeven, zie Tekeningen uitgeven (p.123).
	Issue	Tekeningen met een Issue zijn gewijzigd of aangepast, zie Tekeningen uitgeven (p.123).
	Lock	De tekening is gelockt, zie Tekeningen locken (p.122).
	Gereed voor vrijgeven	De tekening is gemarkeerd als gereed voor vrijgeven, zie Tekeningen gereed voor vrijgeven (p.123).
	Bevriezen	De tekening is bevroren, zie Associatieve tekeningen (p.112).

Tekeningen locken

Gelockte tekeningen kunnen niet worden geopend, bewerkt of gewijzigd. Ze kunnen wel worden afgedrukt. De geometrie van gelockte tekeningen wijzigt nog steeds als het model wijzigt. U kunt locken gebruiken om tekeningen als zijnde gereed te markeren. Tekla Structures markeert gelockte tekeningen met een symbool om bij te werken als het model wijzigt.

1. Selecteer in de **Documentmanager** de tekeningen die u wilt locken.
2. Klik op de knop  om het direct bewerken van tekeningen in te schakelen.
3. Klik in de kolom  op het betreffende veld.

U kunt dit commando ook in het contextmenu selecteren. Als u het commando in het contextmenu gebruikt, kunt u meerdere tekeningen tegelijk vergrendelen.

4. De kolom **Gelockt door** geeft weer wie de tekening heeft gelockt. Als u met uw Trimble Identity bent ingelogd, wordt uw accountnaam weergegeven, anders wordt uw gebruikersnaam weergegeven.
5. Als u de tekeningen wilt unlocken, klikt u nogmaals op het betreffende veld.

Tekeningen gereed voor vrijgeven

Wanneer een tekening gereed is om bijvoorbeeld voor productie te worden uitgegeven, kunt u deze als **gereed voor vrijgeven** markeren door de optie **Gereed voor vrijgeven** in de **Documentmanager** te gebruiken.

Wanneer er wijzigingen in het model zijn, wordt de geometrie van de tekeningen die als gereed voor vrijgeven is gemarkeerd, bijgewerkt. U kunt ook net zoals andere tekeningen de gemarkeerde tekeningen bewerken.

1. Selecteer in de **Documentmanager** de tekeningen die als gereed voor vrijgeven moeten worden gemarkeerd.
2. Klik op de knop  om het direct bewerken van tekeningen in te schakelen.
3. Klik in de kolom  op het betreffende veld.

U kunt dit commando ook in het contextmenu selecteren. Als u het commando in het contextmenu gebruikt, kunt u meerdere tekeningen tegelijk vergrendelen.

De tekeningen zijn in de **Documentmanager** als gereed voor vrijgeven gemarkeerd met symbool  in de kolom **Gereed voor vrijgeven**. U kunt in de kolom **Gereed voor vrijgeven door** zien wie de tekening heeft gemarkeerd.

U kunt een tekening ook als gereed voor vrijgeven markeren door het selectievakje **Tekening gereed voor vrijgeven markeren** in het berichtvenster voor de bevestiging van opslaan in te schakelen, dat verschijnt wanneer u een niet-opgeslagen tekening sluit:

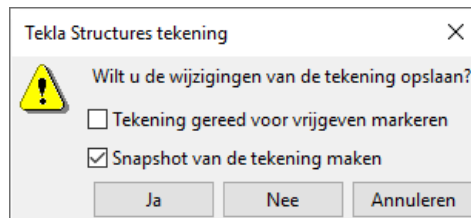

Tekeningen uitgeven

Als tekeningen voor productie zijn vrijgegeven of wanneer ze bijvoorbeeld zijn afgedrukt, kunnen ze in de **Documentmanager** als vrijgegeven worden gemarkeerd. De geometrie van de vrijgegeven tekeningen wordt bijgewerkt wanneer het model wijzigt.

Een issue voorkomt alleen het hergenereren van de tekening tijdens het bijwerken.

Deze uitgifte-informatie kan worden gebruikt om te filteren wat er in de **Documentmanager** en in templates wordt weergegeven.

1. Selecteer in de **Documentmanager** de tekeningen die u wilt vrijgeven.
2. Klik met de rechtermuisknop en selecteer **Issue > Issue**.

Vrijgegeven tekeningen worden gemarkeerd met een envelop . Als een vrijgegeven tekening is bewerkt of anderszins is gewijzigd, wijzigt de kleur van de envelop .

Tekeningen verwijderen

Als tekeningen overbodig worden omdat bijvoorbeeld de bijbehorende onderdelen in het model zijn verwijderd, kunt u deze uit de **Documentmanager** verwijderen.

1. Selecteer de tekening die u wilt verwijderen in de **Documentmanager**.
2. Klik op **Verwijderen**. Als u in Tekla Structures wordt gevraagd de verwijdering te bevestigen, selecteert u **Ja**.

Als u **Shift** ingedrukt houdt terwijl u op **Verwijderen** klikt, vraagt Tekla Structures u niet om de verwijdering te bevestigen.

Tekeningen reviseren

Wanneer u tekeningen reviseert, kunt u informatie koppelen aan tekeningen over de wijzigingen die zijn aangebracht. Tekla Structures geeft de informatie van het revisienummer, het revisielabel en de beschrijving in de tekening weer:

1	A	Ligger gewijzigd		CS
Rev. no.	Revisie merk	Revisie omschrijving	Revisie datum	Tek

Het revisienummer wordt ook in de **Documentmanager** weergegeven:

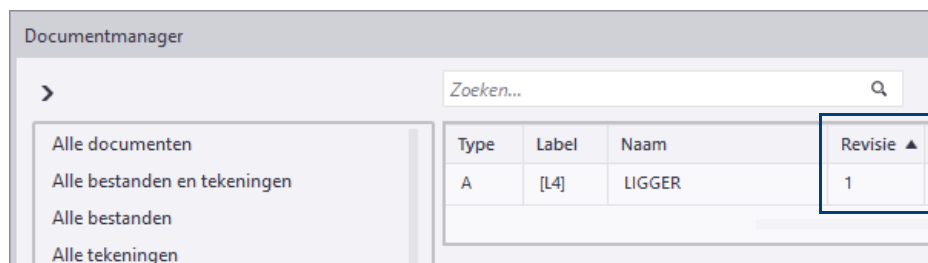

Om revisielabels in plaats van revisienummers weer te geven, kunt u de variabele `XS_SHOW_REVISION_MARK_ON_DRAWING_LIST` instellen op **1** in **Bestand > Instellingen > Variabelen > Tekeningeigenschappen**.

De lijsten **revisie** en **revisie_laatste** tonen de revisiedatums van tekeningen.

Revisies maken

Om een revisie te maken:

1. Selecteer de tekening(en) die u een revisie wilt geven in de **Documentmanager**.
2. Klik op **Revisie**, het dialoogvenster **Revisie bewerking** verschijnt.

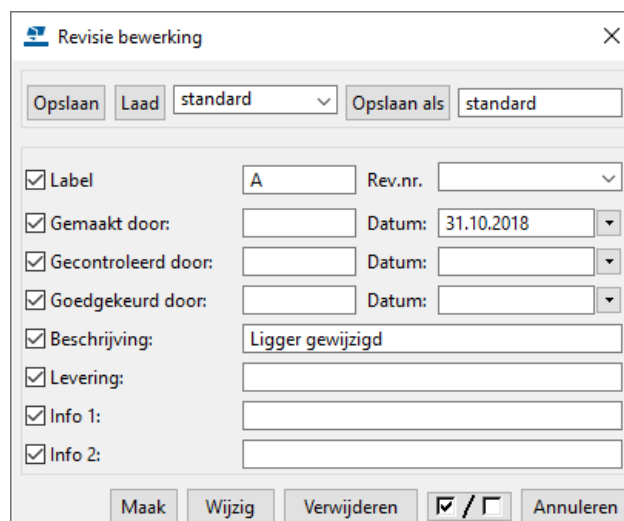

The 'Revisie bewerking' dialog box contains the following fields and controls:

- Buttons: Opslaan, Laad, standard (dropdown), Opslaan als, standard (dropdown)
- Label: Label, value: A, Rev.nr.: [dropdown]
- Gemaakt door: Gemaakt door, Datum: 31.10.2018 (dropdown)
- Gecontroleerd door: Gecontroleerd door, Datum: [dropdown]
- Goedgekeurd door: Goedgekeurd door, Datum: [dropdown]
- Beschrijving: Beschrijving, value: Ligger gewijzigd
- Levering: Levering, [empty field]
- Info 1: Info 1, [empty field]
- Info 2: Info 2, [empty field]
- Buttons: Maak, Wijzig, Verwijderen, / (checkboxes), Annuleren

3. Voer een **Label** (en eventueel een revisiedatum) in.

In de invulvelden **Gemaakt door**, **Gecontroleerd door** en **Goedgekeurd door** kunt u definiëren wie de revisie heeft gemaakt, gecontroleerd en goedgekeurd en u kunt de bijbehorende datums invullen.

In het invulveld **Beschrijving** kunt u invullen wat er gewijzigd is in de revisie.

In het invulveld **Levering** kunt u bijvoorbeeld invullen wie er allemaal een nieuwe tekening moeten krijgen.

Het dialoogvenster beschikt tevens over twee extra invulvelden voor aanvullende revisie informatie.

4. Klik op **Maak**.

Revisies wijzigen

Om de gegevens van een revisie te wijzigen:

1. Selecteer de tekening(en) die u een revisie wilt geven in de **Documentmanager**.
2. Klik op **Revisie**, het dialoogvenster **Revisie bewerking** verschijnt.
3. Selecteer het revisienummer in de keuzelijst **Rev.nr.**
4. Wijzig de revisie gegevens.
5. Klik op **Wijzig**.

Revisies verwijderen

Om de laatste revisie te verwijderen:

1. Selecteer in het dialoogvenster **Revisie bewerking** het laatste revisienummer in de keuzelijst **Rev.nr.**
2. Klik op **Verwijderen**.

**De laatste revisie
verwijderen**

Om een eerdere revisie te verwijderen:

1. Selecteer in het dialoogvenster **Revisie bewerking** in de keuzelijst **Rev.nr.** het betreffende revisienummer.
2. Verwijder de inhoud van het veld **Label**.
3. Klik op **Wijzig**.

**Eerdere revisies
verwijderen**

Revisielabels op tekening maken

1. Klik in het tabblad **Opmerkingen** op **Revisielabel** en selecteer het type revisielabel dat u wilt gebruiken in de keuzelijst.
2. Klik op **OK**.
3. Wijs de positie van het revisielabel aan, Tekla Structures maakt het label.

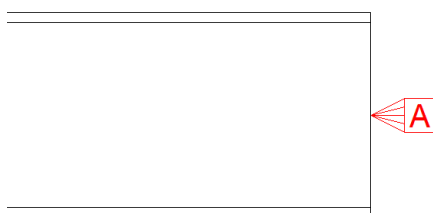

2.19 Verschillende versies van tekeningen

Snapshot van tekeningen

Wanneer u in Tekla Structures een tekening **maakt**, wordt er automatisch een snapshot van de tekening gemaakt. Iedere keer als u een tekening heeft **bewerkt** en deze **afsluit**, wordt er automatisch een nieuwe snapshot van de tekening opgeslagen:

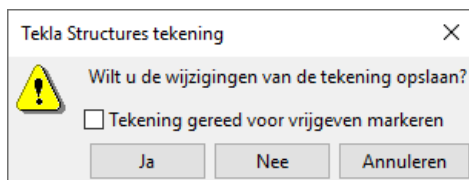

Dit geldt voor alle typen tekeningen.

Hierdoor kunt u tekeningen snel bekijken zonder deze te moeten openen. Een snapshot is vooral handig als u één of meerdere tekeningen wilt controleren maar niet hoeft te bewerken of als u bepaalde tekeningen zoekt. Denk hierbij aan grote overzichtstekeningen waarbij het wellicht lang duurt voordat deze geopend zijn.

U kunt de snapshot van de tekening openen door in de **Documentmanager** de tekening te selecteren en op de knop *Snapshots* te klikken:

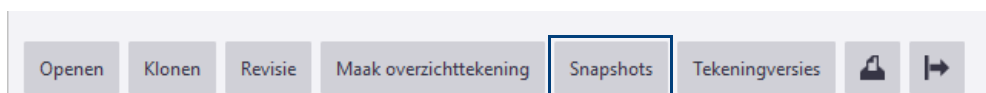

Hieronder ziet u een voorbeeld van een snapshot.

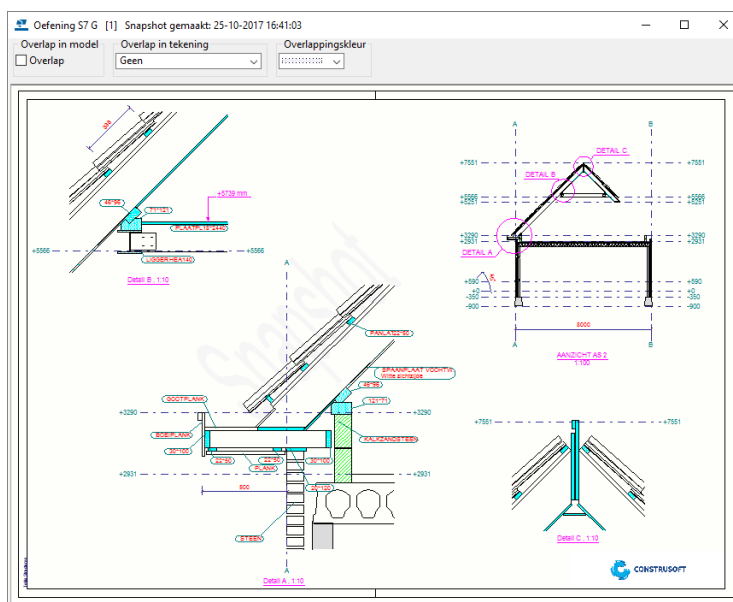

Er zijn twee variabelen van invloed op het genereren van snapshots van tekeningen:

`XS_DRAWING_CREATE_SNAPSHOT_ON_DRAWING_CREATION`: Deze variabele is standaard ingesteld op `TRUE` zodat tijdens het maken van een tekening automatisch een snapshot van de tekening wordt gemaakt. Dit kost amper tijd en heeft als voordeel dat u, na het maken van een of meerdere tekeningen, deze tekeningen niet meer hoeft te openen en op te slaan om de snapshots van de tekeningen te maken.

`XS_DRAWING_SNAPSHOT_CREATION`: Deze variabele is standaard ingesteld op `TRUE` zodat er automatisch een snapshot wordt gemaakt wanneer u een tekening opslaat. U wordt dan ook niet gevraagd of u een snapshot wilt maken wanneer u een tekening opslaat.

Versies van tekeningen

U kunt in Tekla Structures verschillende versies van een tekening weergeven en openen. Hiervoor worden de snapshots van de tekeningen gebruikt.

Het weergeven van verschillende versies van een tekening kan handig zijn als u terug wilt naar een oudere versie van een bepaalde tekening. U kunt ook de verwijderde tekeningversies weergeven die niet langer beschikbaar zijn in de **Documentmanager**. U kunt een verwijderde tekening openen en opslaan als een nieuwe tekening.

Om de verschillende versies van een tekening weer te geven, opent u de **Documentmanager**, selecteert u een tekening en klikt u op de knop **Tekeningversies**, de huidige tekeningversie (in een dikker lettertype) en de preview verschijnen:

De huidige versie van de tekening met de leuning

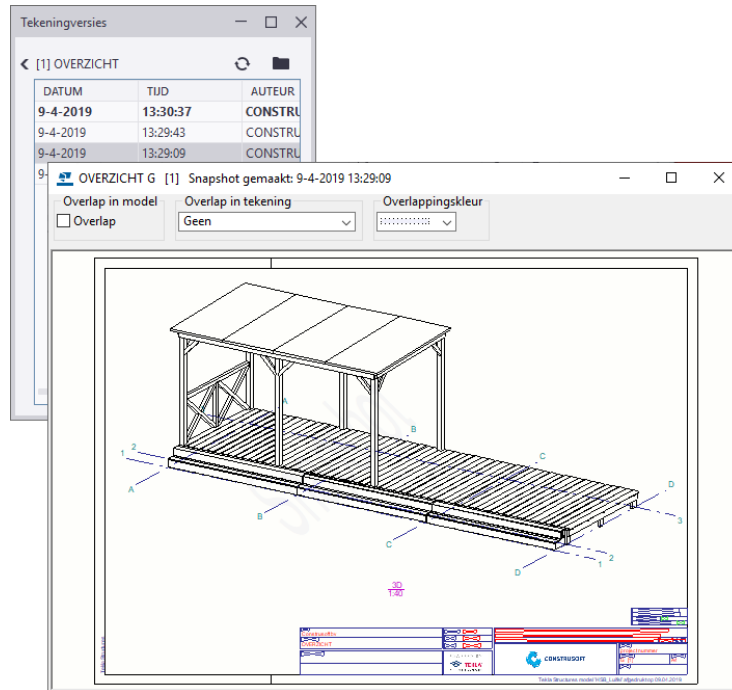

Een versie van de tekening zonder de leuning

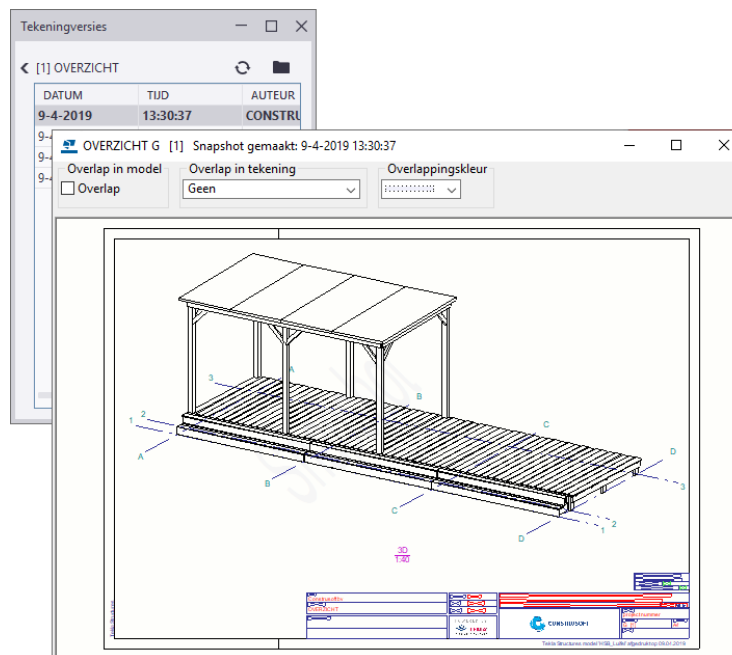

De snapshot van de tekening wordt weergegeven in een apart venster.

Selecteer in het dialoogvenster **Tekeningversies** een oudere versie van de tekening om de snapshot weer te geven. Dubbelklik op de regel om de tekening te openen.

Als u de een oudere versie van een tekening als de huidige versie wilt gebruiken, opent u de oudere versie, sluit u de tekening en wanneer de melding **Wilt u de wijzigingen van de tekening opslaan?** verschijnt, klikt u op de knop **Ja**. Hierdoor wordt dit de huidige versie van de tekening.

Om alle aan het model gerelateerde tekeningen en hun versies weer te geven, zelfs de verwijderde tekeningen, gaat u naar de Documentmanager en klikt u op de knop **Tekeningversies** waarbij u geen enkele tekening hebt geselecteerd. In het dialoogvenster Tekeningversies ziet u nu alle tekeningen met hun versies en bijbehorende snapshots:

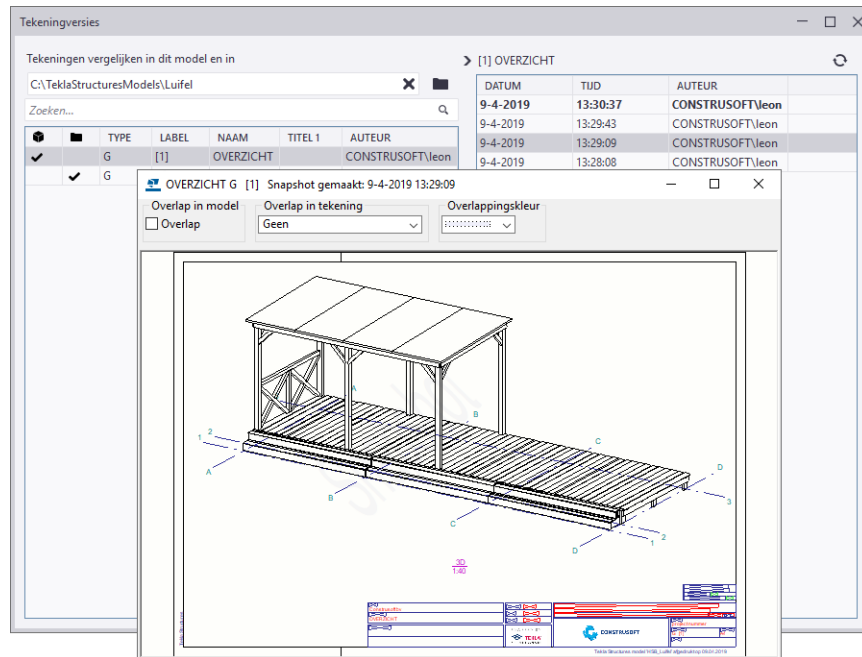

U kunt zelfs tekeningen vergelijken van verschillende modellen: van het huidige model en van het model dat u selecteert in de linkerbovenhoek van het dialoogvenster **Tekeningversies**.

U kunt een verwijderde overzichttekening openen door de tekening te selecteren in het dialoogvenster **Tekeningversies**, op de rechtermuisknop te klikken en de optie **Openen** te selecteren:

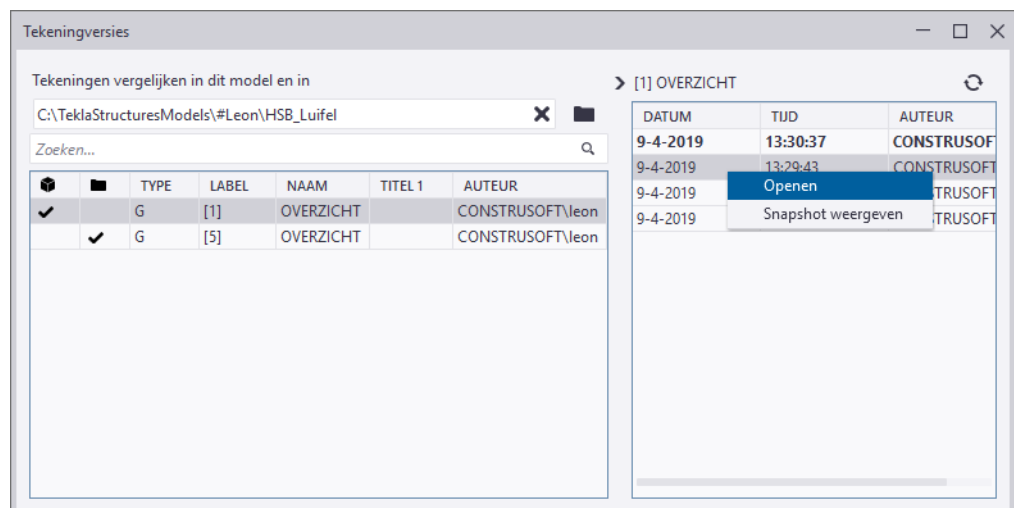

2.20 Getoogde liggers bematen

Voor correcte radius- en/of boogmaatvoering van getoogde liggers op een tekening zijn er een aantal aandachtspunten. Alleen dan is de maatvoering juist.

1. Dubbelklik in de tekening op de getoogde ligger om het dialoogvenster **Tekening onderdeel eigenschappen** te openen.
2. Schakel in het tabblad **Inhoud** het selectievakje in bij **Lijnen > Hartlijn**.
3. Klik op **Wijzig**.
4. In de werkbalk **Snap settings** stelt u de iconen als volgt in:

Om een radius- of een boogmaatvoering toe te voegen:

1. Klik op **Bemating > Maak radius maatvoering** of op **Bemating > Gebogen maatvoering met radiale referentielijnen**.
2. Wijs drie punten op de hartlijn aan voor zowel de radius- als de boogmaatvoering. Zorg ervoor dat de aangewezen punten het **eindpunt** (vierkante snapsymbool) van een segment zijn:

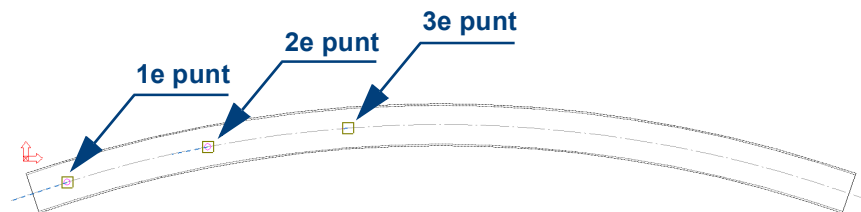

3. Voor radiusmaatvoering wijst u punt x aan, voor boogmaatvoering wijst u de punten 4 en 5 aan:

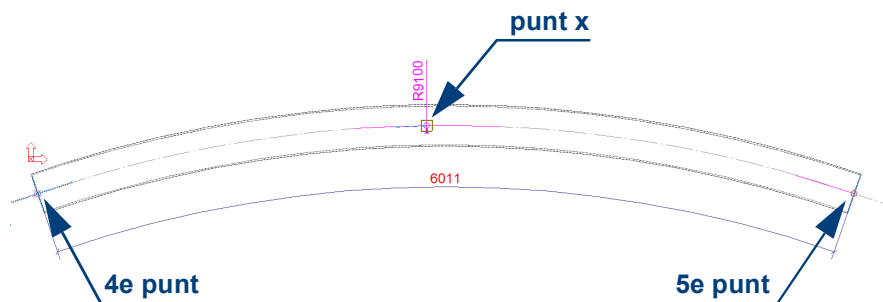

2.21 Arceringen in tekeningen

In Tekla Structures kunt automatisch en handmatig arceren.

Automatisch arceren

U kunt doorsneden van profielen in Tekla Structures automatisch laten arceren met een bepaald arceringstype. Ook kunt u een kleur en schaal kiezen:

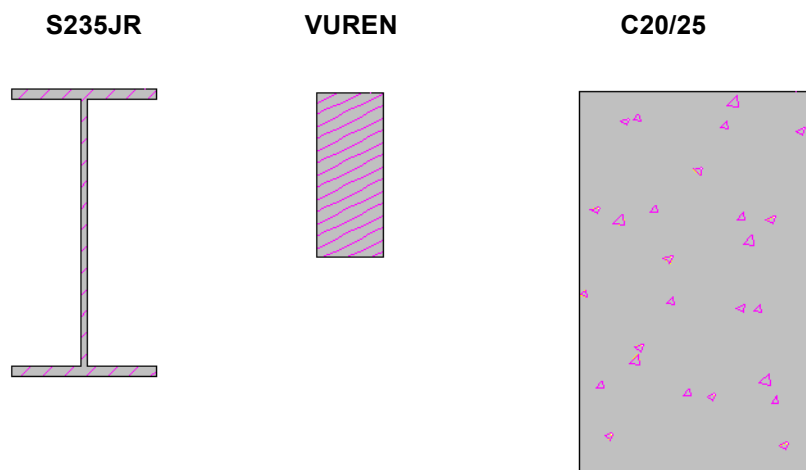

Standaard staat deze functie uit in Tekla Structures en zullen doorsneden niet gearceerd worden.

Zie ook

Klik [hier](#) voor een uitgebreid document over het automatisch arceren van profiel-doorsneden dat beschikbaar is in de Tekla User Assistance (TUA).

Handmatig arceren

U kunt in Tekla Structures zowel **grafische objecten** (zoals rechthoeken, cirkels, wolken, enz.) als ook **profieldoorsneden** en **onderdeel vlakken** arceren.

Arceren van grafische objecten

1. Dubbelklik op een grafisch object (een rechthoek bijvoorbeeld), het volgende dialoogvenster verschijnt:

- Klik op de knop **Selecteren...** om de lijst met beschikbare arceerpatronen weer te geven.
- Selecteer een patroon, de naam wordt weergegeven in de lijst **Type**.

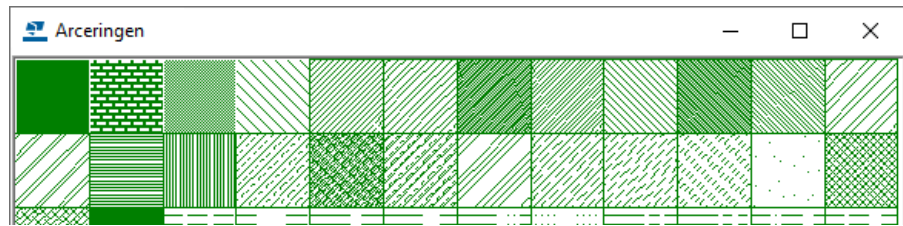

- Dubbelklik op het patroon dat u wilt gebruiken, het dialoogvenster **Arceringen** wordt gesloten.
- Als u een grijs tint wilt gebruiken als arceerpatroon, selecteert u de optie **hardware_SOLID** als arceertype en **Grijstinten** als kleur:

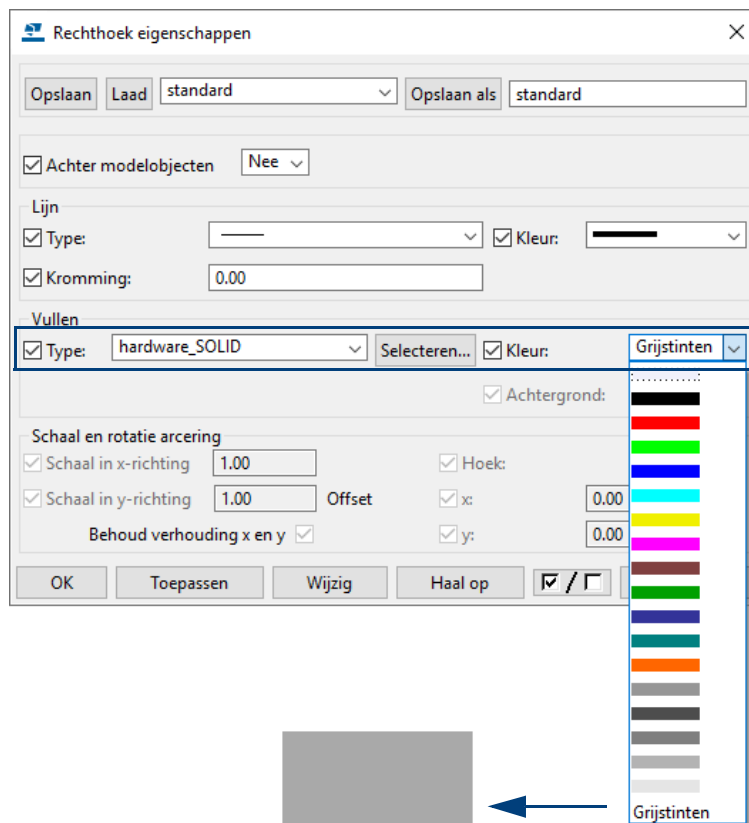

De kleur wordt afgedrukt als grijs tint, afhankelijk van de geselecteerde printer instellingen. De kleur van de arcering is ingesteld op het gebruik van RGB (Rood Groen Blauw) waarden tussen **0** en **255**.

- Als u een achtergrondkleur voor het arceerpatroon wilt definiëren, selecteert u een kleur in de keuzelijst **Achtergrond**.

Voorbeeld

- Klik op **Wijzig** en **OK**.

Arceren van profieldoorsneden

U kunt in Tekla Structures profieldoorsneden arceren in doorsnede aanzichten. Per profiel kunt u de bestaande arcering wijzigen, uitzetten of een arcering toevoegen per onderdeel.

1. Open een tekening.
1. Dubbelklik op een profieldoorsnede, het dialoogvenster **Tekening onderdeel eigenschappen** verschijnt.
2. Selecteer op het tabblad **Vullen** het gewenste arceertype in de keuzelijst **Type** of klik op de **Blader** knop om de arcering te selecteren.
3. Klik op **OK**.

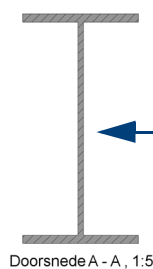
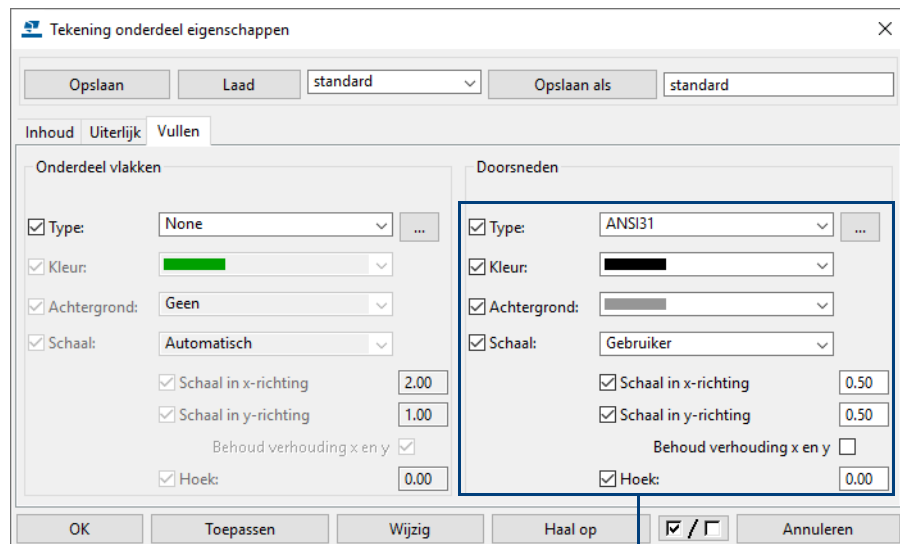

Arceren van onderdeel vlakken

U kunt in Tekla Structures ook onderdeel vlakken arceren van onderdelen om bijvoorbeeld verschillende materialen weer te geven.

Om de arceereigenschappen te definiëren voor onderdeel vlakken, gebruikt u de opties in het gedeelte **Onderdeel vlakken** op het tabblad **Vullen** in het **Tekening onderdeel eigenschappen** dialoogvenster.

U kunt kiezen tussen **Automatisch** en **Gebruiker**. Als u voor **Automatisch** kiest, past Tekla Structures automatisch het patroon aan het profiel aan.

Als u **Gebruiker** selecteert, gebruikt u de opties **Schaal in x-richting** en **Schaal in y-richting** om de schaal te definiëren in de x en y-richting.

Om een **arcering te draaien** vult u een rotatiehoek in het veld **Hoek** in. De hoek 0.0 is voor horizontale arceerlijnen en 90.0 is voor verticale arceerlijnen.

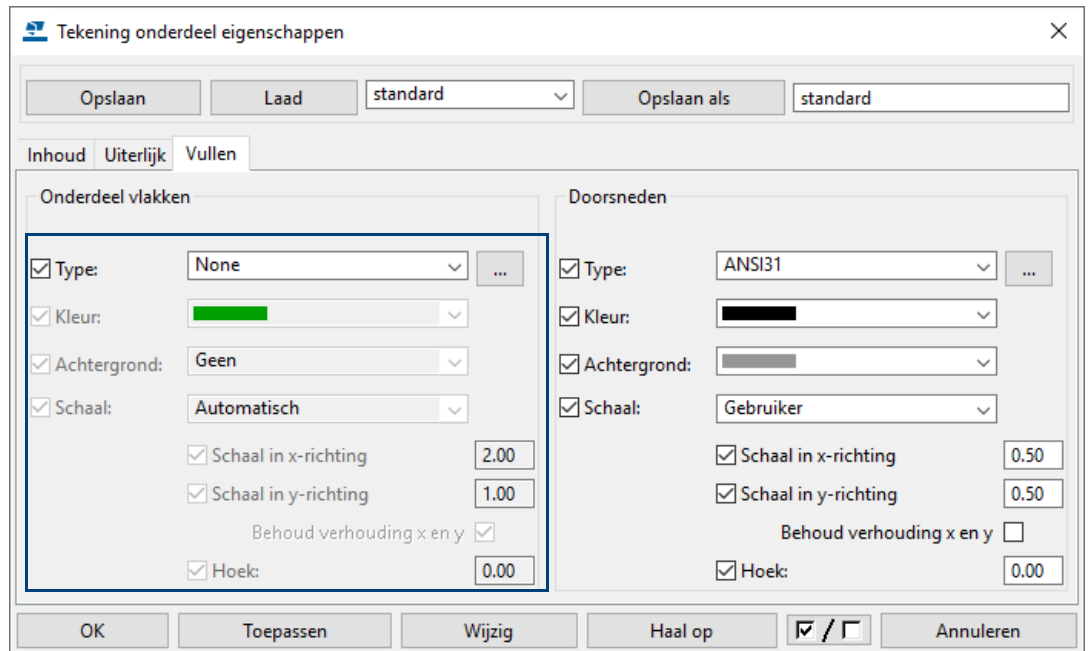

Isolatie

U kunt de volgende arceringstypen gebruiken om isolatie weer te geven:

Naam arcering	Patroon
HARD_INS	
SOFT_INS	
SOFT_INS2	

Gebruik de optie **Schaal in x-richting** om de dikte van de isolatie aan te passen. Schaal 1.0 correspondeert met 10 mm, 0.5 met 5 mm, etc:

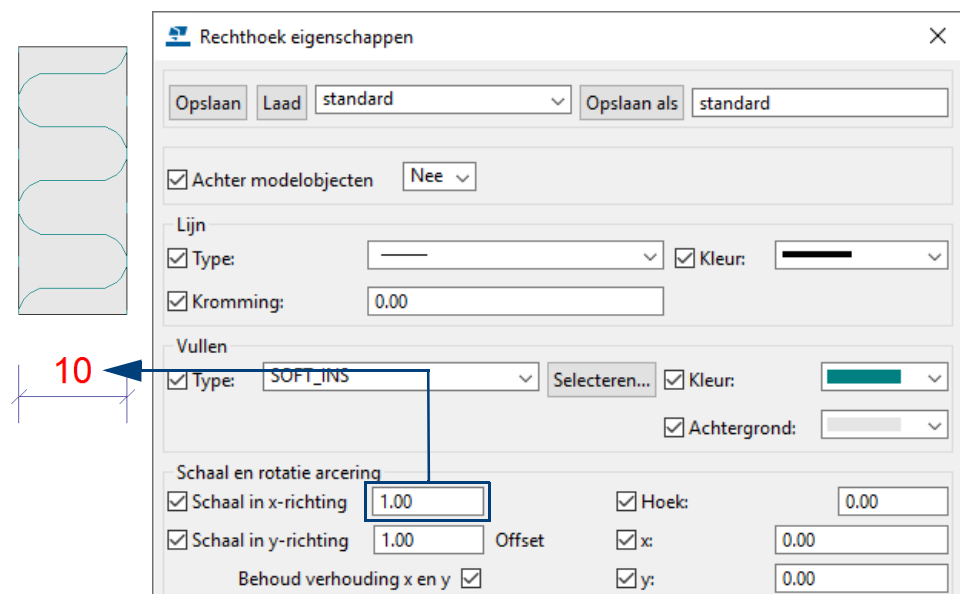

2.22 Templates maken en bewerken

Tekla Structures bevat een groot aantal standaard templates en lijsten. Templates worden gebruikt voor verschillende doeleinden, bijvoorbeeld om de onderdelen weer te geven die in een samenstelling worden gebruikt.

Templates kunnen tekstueel of grafisch zijn, afhankelijk van hun inhoud. Templates hebben de bestandsextensie *.tpl*, lijsten hebben de bestandsextensie *.rpt*. Zowel templates als lijsten kunnen gegevens uit Tekla Structures ophalen.

U gebruikt de Template Editor (TplEd) als tool voor het maken van nieuwe templates of het bewerken van bestaande templates en lijsten.

Een nieuwe template maken

Om de Template Editor te starten en een nieuwe template te maken:

1. Klik op **Bestand > Editors > Template Editor**.
2. Klik in de **Template Editor** op **Bestand > Nieuw**.
3. Selecteer **Grafisch template** en klik op **OK**.

Een bestaande template openen

Om een bestaande template te openen:

1. Ga naar **Bestand > Open...**
2. Selecteer in de lijst bijvoorbeeld `merkenposlijst_commentaar` en klik op **OK**.
De template wordt weergegeven en kan worden gewijzigd:

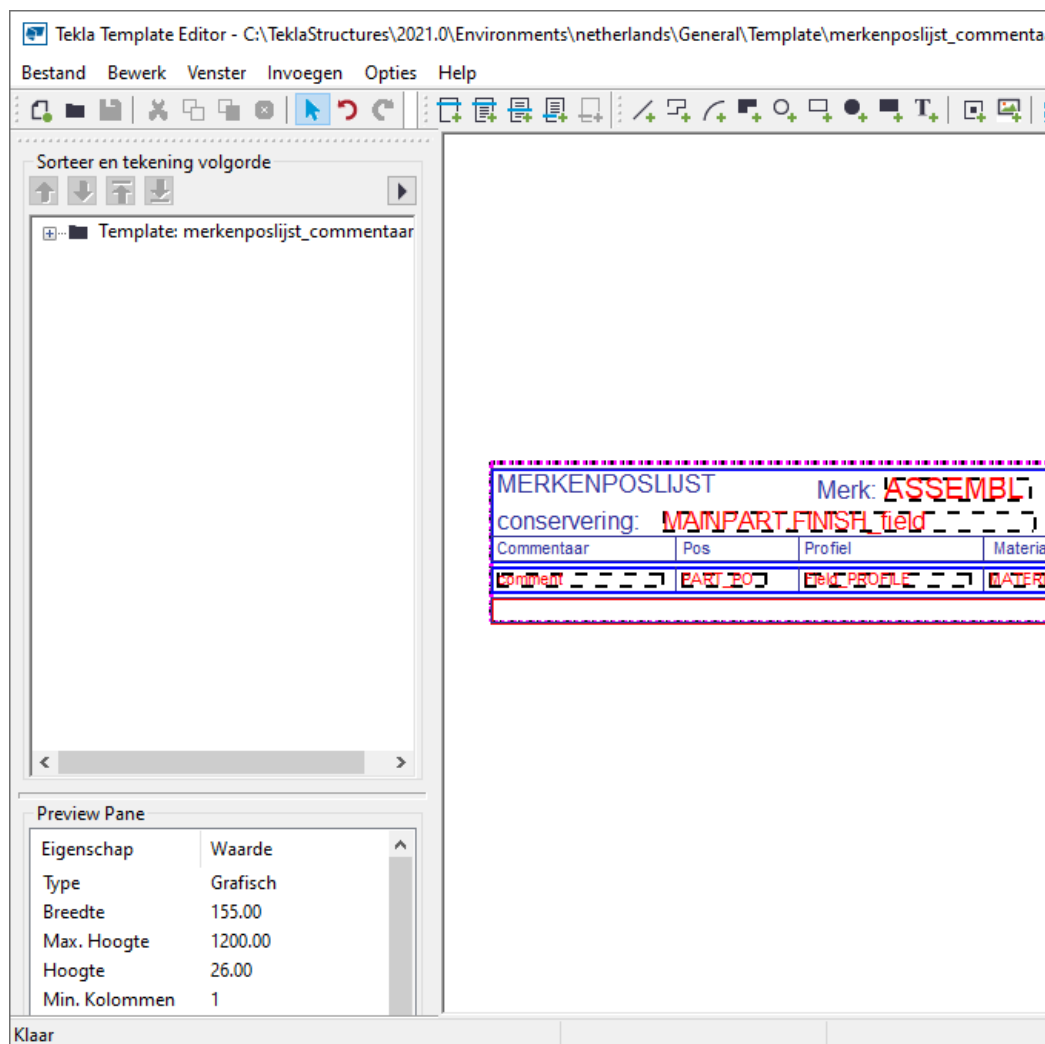

Zie ook

Voor meer informatie over de Template Editor raadpleegt u de Tekla User Assistance (TUA).

Oefening 1a - Een nieuwe template maken

U gaat een template maken waarbij gebruik wordt gemaakt van een *.dwg- en een *.jpg-bestand, tekst en een aantal variabelen.

Opdrachtgever: <i>BEDRIJFSNAAM/-LOGO</i> Naam Adres Woonplaats	Opmerking:
Naam: PROJECT.NAME	
Aannemer: PROJECT.BUILDER	
Projectnummer: PROJECT.NUMBER	

Daarna gaat u een tekening opmaak definiëren, dus de positie van deze template bepalen in de tekening.

De benodigde bestanden zijn:

- voorbeeld logo.JPG.
- voorbeeld onderhoek.dwg.

Deze bestanden zijn opgeslagen in de map

..\TeklaStructures\<<versie>\environments\netherlands\ts

U gaat eerst een nieuwe template (onderhoek) maken.

1. Open de Template Editor, ga hiervoor naar **Bestand > Editors > Template Editor**.
2. Klik op **Bestand > Nieuw** en selecteer het template type **Grafisch template** en klik op **OK**.

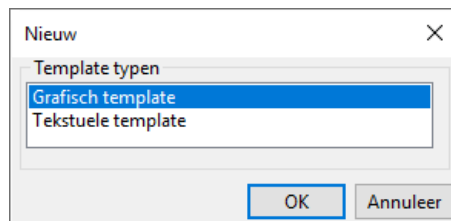

3. Voeg een header toe, ga hiervoor naar **Invoegen > Component > Header**:

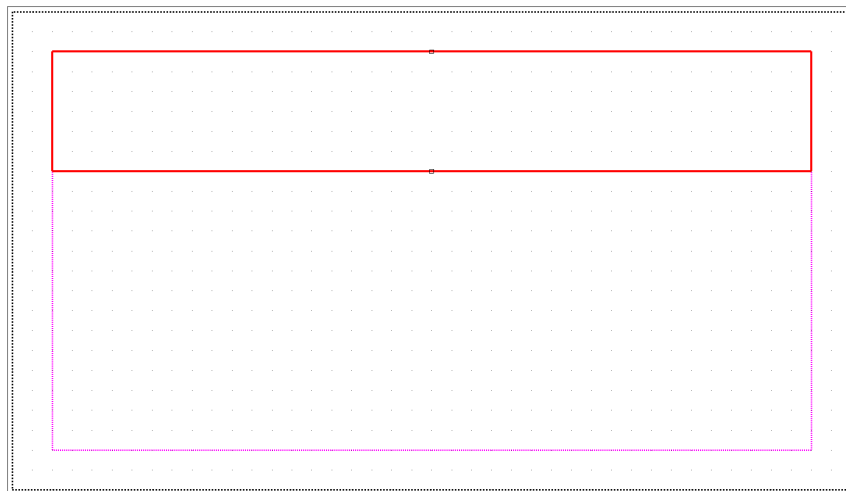

4. Importeer nu het bestand **voorbeeld onderhoek.dwg**, ga hiervoor naar **Invoegen > Bestand**, selecteer het bestand in de map **ts** en klik op **OK**.

- Klik nu het punt linksonderaan van de header aan, het volgende dialoogvenster verschijnt:

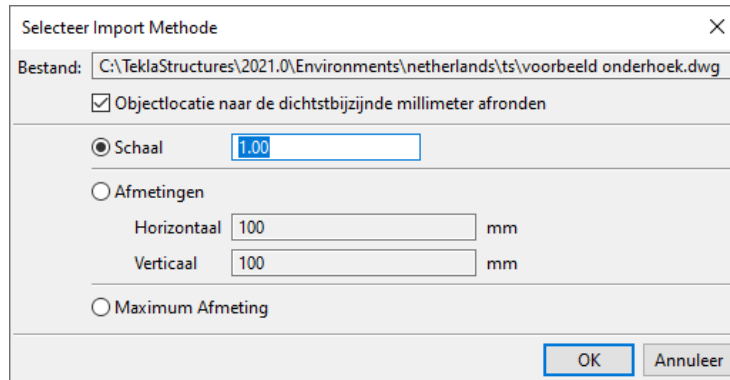

- Selecteer de instelling **Schaal** en klik op **OK**, het *.dwg-bestand wordt ingevogd:

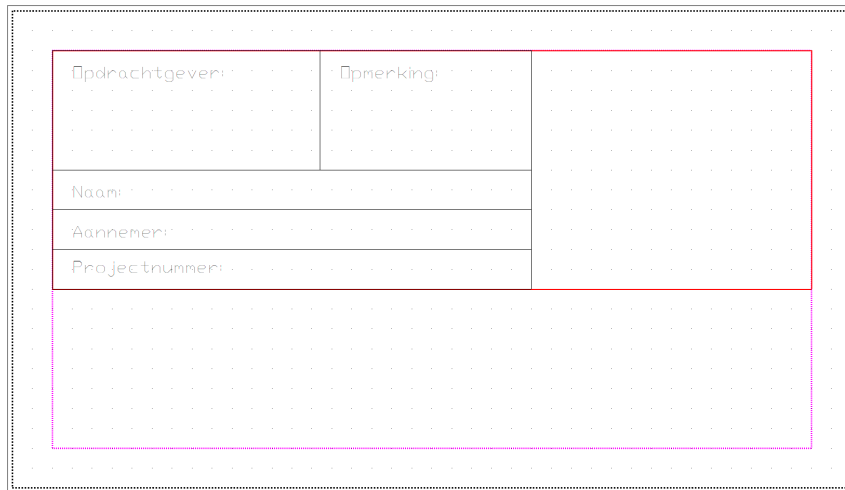

- Voeg nu de afbeelding **voorbeeld logo.JPG** in, ga naar **Invoegen > Afbeelding** en selecteer de afbeelding in de map **ts**.

- Klik op **OK** en wijs 2 punten aan in de header, de afbeelding wordt geplaatst:

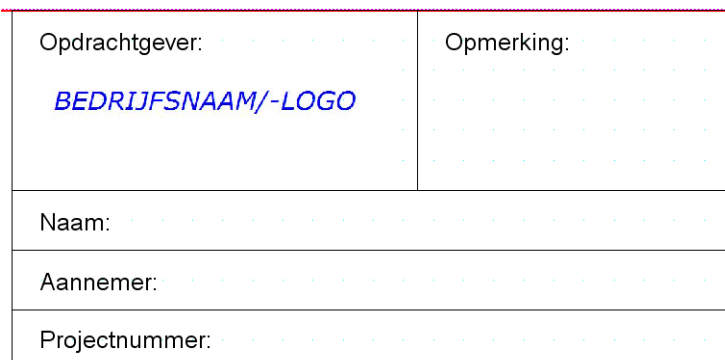

Als de dichtheid van het raster, waarmee bepaald is waar u kunt positioneren, te grof is ingesteld, past u deze dichtheid aan in **Opties > Raster > Dichtheid**.

9. Voeg met behulp van tekst de **Naam**, **Adres** en **Woonplaats** gegevens in, ga hiervoor naar **Invoegen > Tekst**.

Opdrachtgever: <i>BEDRIJFSNAAM/-LOGO</i> Naam Adres Woonplaats	Opmerking:
Naam:	
Aannemer:	
Projectnummer:	

U kunt de eigenschappen van tekst, zoals de kleur en het lettertype, aanpassen door op de tekst te dubbelklikken.

10. Voeg nu de gewenste waardevelen in voor **Naam**, **Aannemer** en **Projectnummer**, ga hiervoor naar **Invoegen > Waardeveld**. Wijs de positie van het waardeveld in de template aan, pas in het dialoogvenster dat nu verschijnt de verwijzing naar de juiste variabele aan:

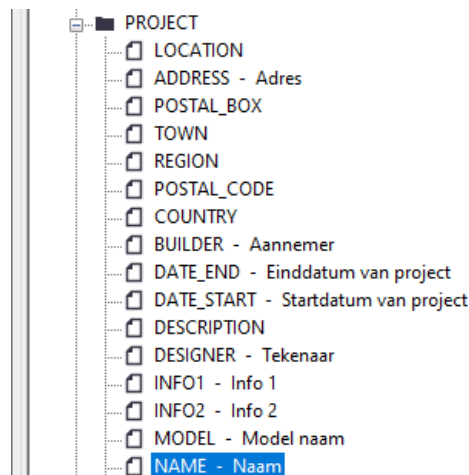

Doe dit ook voor de waardevelen **Aannemer** en **Projectnummer**.

Opdrachtgever: <i>BEDRIJFSNAAM/-LOGO</i> Naam Adres Woonplaats	Opmerking:
Naam: PROJECT.NAME	
Aannemer: PROJECT.BUILDER	
Projectnummer: PROJECT.NUMBER	

11. Snijd de template aan de rechterzijde bij zodat het gebied wordt aangepast en zodat de template correct in de tekening verschijnt, klik hiervoor op de rechter muisknop en selecteer **Bijsnijden > Template Rechterzijde**.

Opdrachtgever: <i>BEDRIJFSNAAM/-LOGO</i> Naam Adres Woonplaats	Opmerking:	X
Naam: PROJECT.NAME		
Aannemer: PROJECT.BUILDER		
Projectnummer: PROJECT.NUMBER		

12. Dubbelklik in de Template Editor en pas in het dialoogvenster **Template eigenschappen** de marges rondom de template aan en sla de template op:

Hierdoor wordt de template als volgt in de tekening getoond:

Opdrachtgever: <i>BEDRIJFSNAAM/-LOGO</i> Naam Adres Woonplaats	Opmerking:
Naam: Construsoft bv	
Aannemer:	
Projectnummer: project nummer	

10 mm

Opdrachtgever: <i>BEDRIJFSNAAM/-LOGO</i> Naam Adres Woonplaats	Opmerking:
Naam: Construsoft bv	
Aannemer:	
Projectnummer: project nummer	

0 mm

13. Pas vervolgens de hoogte van de template aan:

14. Sla de template op als NAAM.tpl in de map:

C:\TeklaStructures*<versie>*\environments\netherlands\ts

2.23 Opmaak en de template-opmaak

Template-opmaak Een *template-opmaak* definieert welke templates in de tekening worden opgenomen:

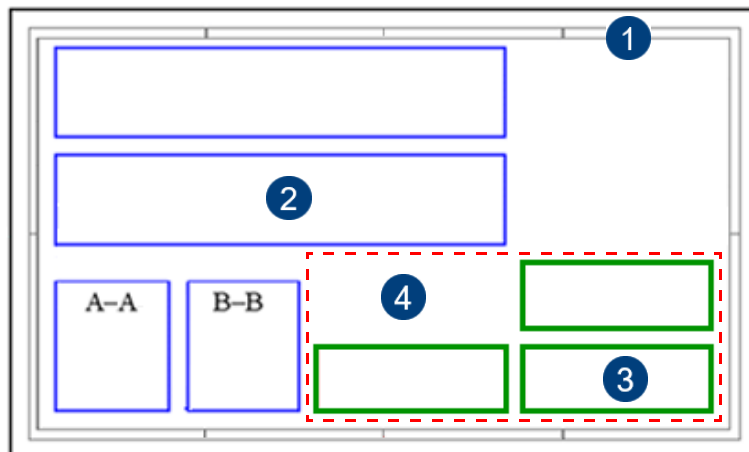

1	Tekeningkader	3	Diverse templates
2	Tekeningaanzichten	4	De template-opmaak bestaat uit verbonden templates.

Tekeningopmaak Een *tekeningopmaak* verbindt een template-opmaak met een tekeningformaat.

Tekeningopmaak en template-opmaak instellen

Tekla Structures bevat vooraf gedefinieerde tekeningopmaken die horen bij bepaalde tekeningtypen. Elke type tekening (merk-, onderdeel-, beton-, overzicht- en verzameltekening) heeft zijn eigen specifieke tekeningopmaak. Bij elke tekeningopmaak kunt u verschillende formaten kiezen. De templates die gebruikt worden zijn hetzelfde, alleen is de grootte van de templates (de schaal) anders omdat u op een A4-tekening meestal kleinere templates wilt toepassen dan op een A0. Hieronder de opmaak *element* en de bijbehorende formaten:

Opmaak: element Bewerken

Toon verborgen objecten in templates: Ja

Tekeningformaat: Wijze van formaat bepalen: Vast formaat

Tekeningformaat:

- A3 (420x297)
- A0 (1189x841)
- A1 (841x594)
- A2 (594x420)
- A3 (420x297)
- submerk_A3 (420x297)
- supermerk_A3 (420x297)
- zone -1_A3 (420x297)
- zone -2_A3 (420x297)
- zone -3_A3 (420x297)
- zone 0_A3 (420x297)
- zone 1_A3 (420x297)
- zone 2_A3 (420x297)
- zone 3_A3 (420x297)
- zone 4_A3 (420x297)
- zone 5_A3 (420x297)

De Opmaakeditor

U gebruikt de *Opmaakeditor* waarin u kunt selecteren welke templates u in de tekeningopmaak wilt opnemen en op welke positie u de templates wilt plaatsen. U kunt ook de schaal, de rotatie en een overlap met aanzichten instellen.

De *Opmaakeditor* is vooral bedoeld voor het rechtstreeks, snel en eenvoudig maken van **nieuwe** en aanpassen van **bestaande** opmaken.

Wanneer de *Opmaakeditor* is geopend, kunt u de hele tekening zien, maar alleen de tekeningopmaak bewerken:

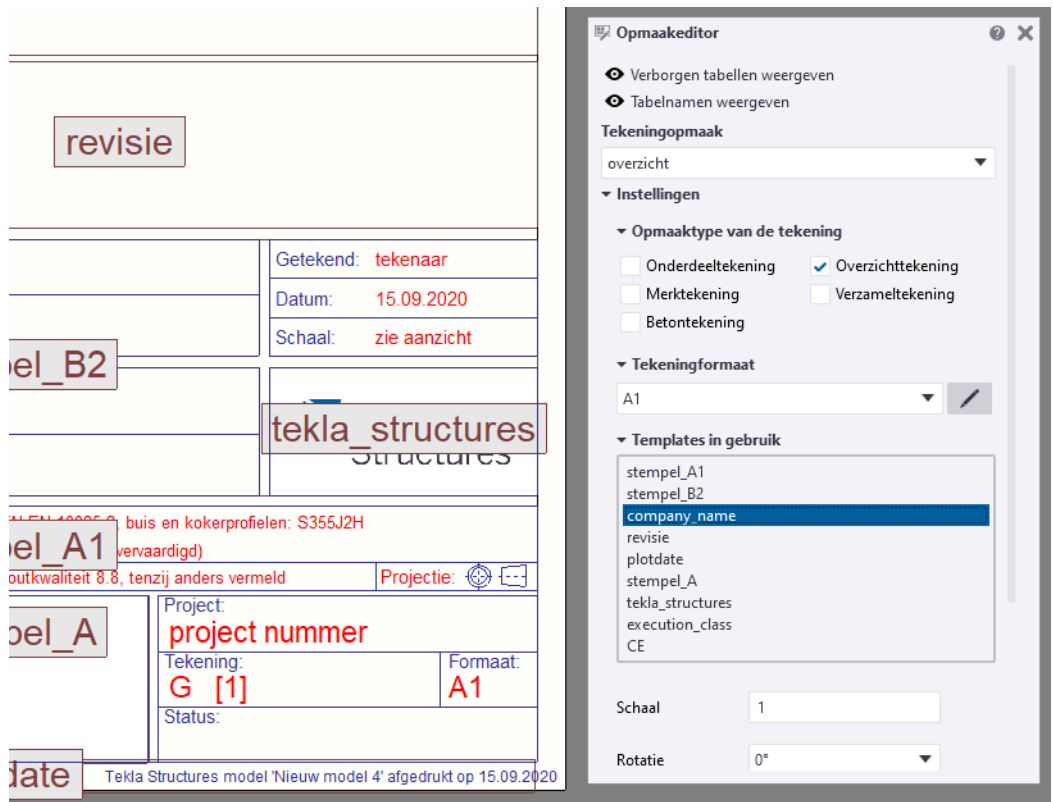

U kunt de Opmaakeditor als volgt openen in de Model Editor:

- Ga naar **Bestand > Editors > Opmaakeditor van de tekening** of
- Ga naar **Tekeningen & Lijsten > Tekeningeigenschappen > Opmaakeditor van de tekening**.

U kunt de Opmaakeditor als volgt openen in de Tekening Editor:

- Ga naar **Bestand > Editors > Opmaakeditor van de tekening** of
- Selecteer een template en klik op de rechter muisknop, selecteer **Opmaakeditor openen** of
- Dubbelklik op een bestaande template en selecteer **Opmaakeditor van de tekening**. (Om een template te bewerken, selecteert u **Template Editor**).

De knop **Opmaakeditor** in het zijvenster geeft aan dat Opmaakeditor is geopend.

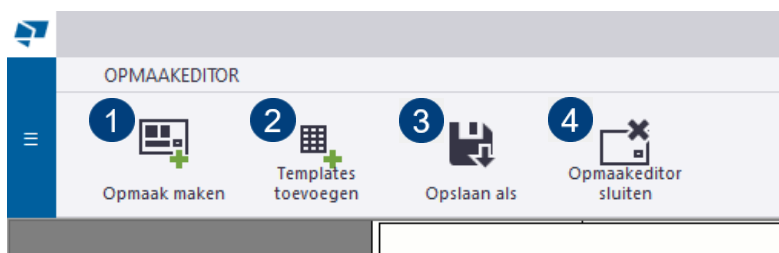

U kunt de bestaande tekeningopmaak aanpassen of een nieuwe tekeningopmaak definiëren (1) door templates toe te voegen aan de nieuwe tekeningopmaak (2) en deze opslaan (3) en de **Opmaakeditor** afsluiten (4).

De gebruikte templates worden in het paneel **Opmaakeditor** weergegeven:

Verborgen templates worden standaard weergegeven. U kunt via het selectievakje **Verborgen tabellen weergeven** verborgen templates verbergen.

Om de namen van de templates te verbergen, schakelt u bij **Tabelnamen weergeven** het selectievakje uit.

U kunt met het vak **Zoeken...** naar beschikbare templates zoeken. Hiervoor begint u met het invoeren van een template-naam of een deel ervan.

Wanneer u in de lijst *Templates in gebruik* op een template klikt, worden de aanpasbare template-eigenschappen (**Schaal**, **Rotatie** en **Overlap met vensters**) aan de onderzijde weergegeven.

Tevens wordt de template in de tekeningopmaak geselecteerd. Als u in de tekeningopmaak een template selecteert, wordt de template ook in de lijst *Templates in gebruik* geselecteerd.

Oefening 1b - Een opmaak definiëren met de Opmaakeditor

We definiëren nu een nieuwe opmaak voor template **NAAM** voor overzichtstekeningen zodat de template rechtsonder in de tekening getoond wordt.

Opdrachtgever: BEDRIJFSNAAM/-LOGO Naam Adres Woonplaats	Opmerking:
Naam: Construsoft bv	
Aannemer: Trimble	
Projectnummer: 12345	

Stappenplan

We voegen eerst de template **NAAM** toe en daarna positioneren we de template.

1. Open de **Opmaakeditor** (via één van bovengenoemde opties).
2. Klik op de knop **Opmaak maken** om een nieuwe tekeningopmaak te maken.

Tekeningopmaak maken

Naam:
Overzicht_klant

Tekeningformaat:
A0

Maken Annuleren

3. Vul een naam in voor de opmaak en klik op de knop **Maken**.
4. Stel bij **Instellingen** in voor welke type tekeningen de opmaak beschikbaar moet zijn:

▼ Instellingen

▼ Opmaaktype van de tekening

Onderdeeltekening Overzichttekening

Merktekening Verzameltekening

Betontekening

5. Klik op de knop  om gewenste tekeningformaten toe te voegen:

Instellingen tekeningformaat

In gebruik zijnde formaten

Geef de namen van de door u te gebruiken tekeningformaten en hun fysieke afmetingen weer.

NAAM	BREEDTE	HOOGTE	AUTOMATISCHE FORMATEN
A0	1189.00 mm	841.00 mm	<input type="checkbox"/>
A1	841.00 mm	594.00 mm	<input type="checkbox"/>

6. Klik op de knop **Templates toevoegen**.

7. Selecteer de template **NAAM** in de lijst met *Beschikbare templates*:

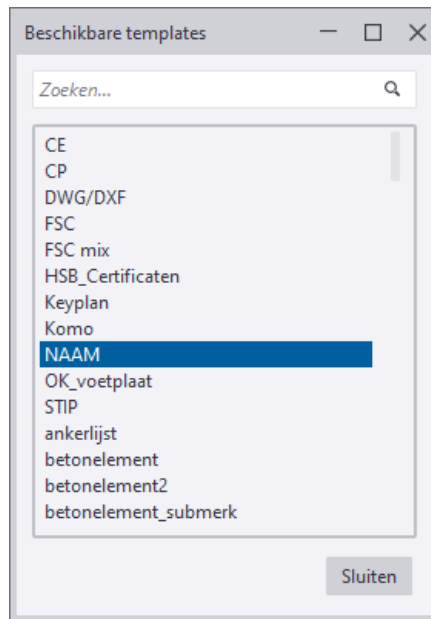

8. Wijs een invoegpunt aan, in ons geval de rechteronderhoek van het kader van de tekening:

De template wordt geplaatst:

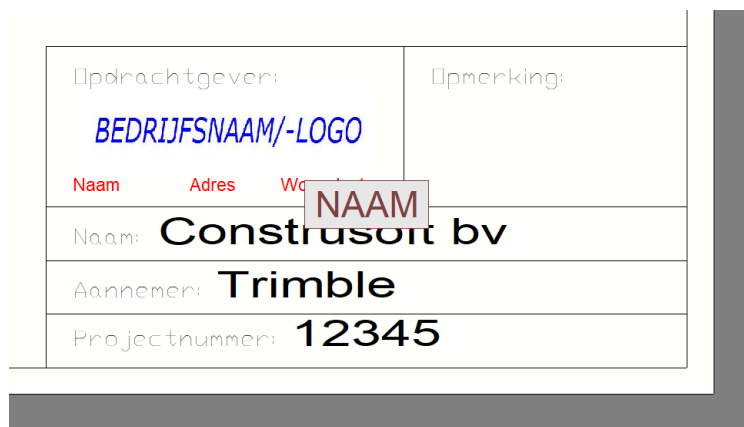

9. Indien gewenst kunt u de template selecteren en deze verslepen of exact verplaatsen via het commando **Verplaatsen** via de rechter muisknop.

10. Klik op de knop **Opslaan als** om de nieuwe opmaak op te slaan:

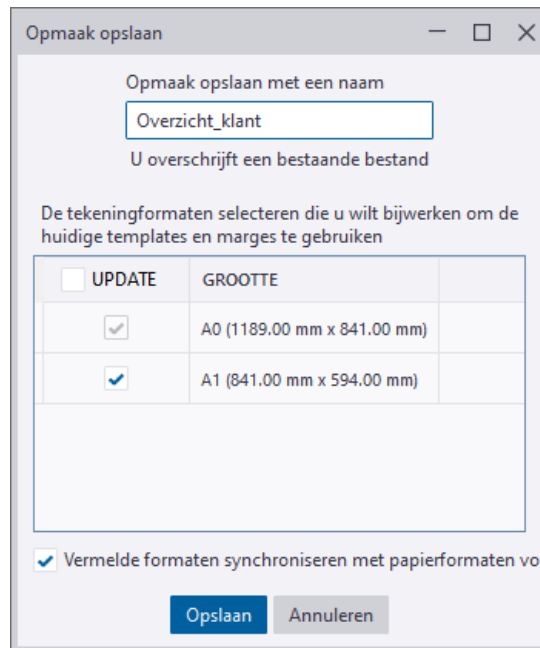

Het opmaakbestand *Overzicht_klant.lay* wordt opgeslagen in de map **attributes** in de modelmap. Desgewenst kunt u deze verplaatsen naar de TS-map.

11. Klik op **Sluiten** om de *Opmaakeditor* af te sluiten.

12. De nieuwe opmaak is nu beschikbaar in de Overzichttekening eigenschappen (knop **Opmaak..**):

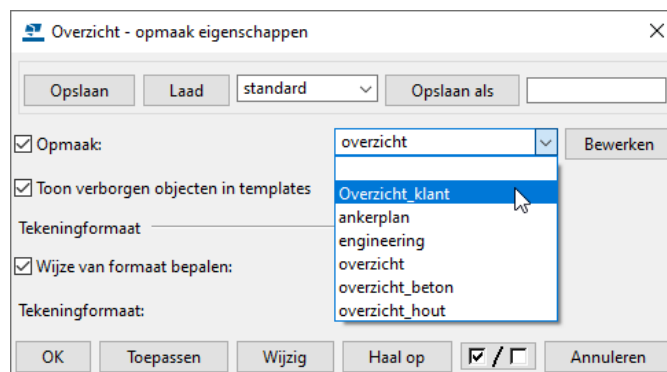

Zie ook

Klik [hier](#) voor meer gedetailleerde uitleg over de werking van de Opmaakeditor.

Klik [hier](#) voor een gedetailleerde video uitleg.

2.24 Tekeningen bekijken en afdrukken

Tekeningen bekijken

Om in Tekla Structures tekeningen te bekijken:

1. Selecteer in de **Documentmanager** de tekeningen die u wilt bekijken.
2. Klik op de rechter muisknop en selecteer het commando **Afdrukken**, het dialoogvenster **Tekeningen afdrukken** verschijnt:

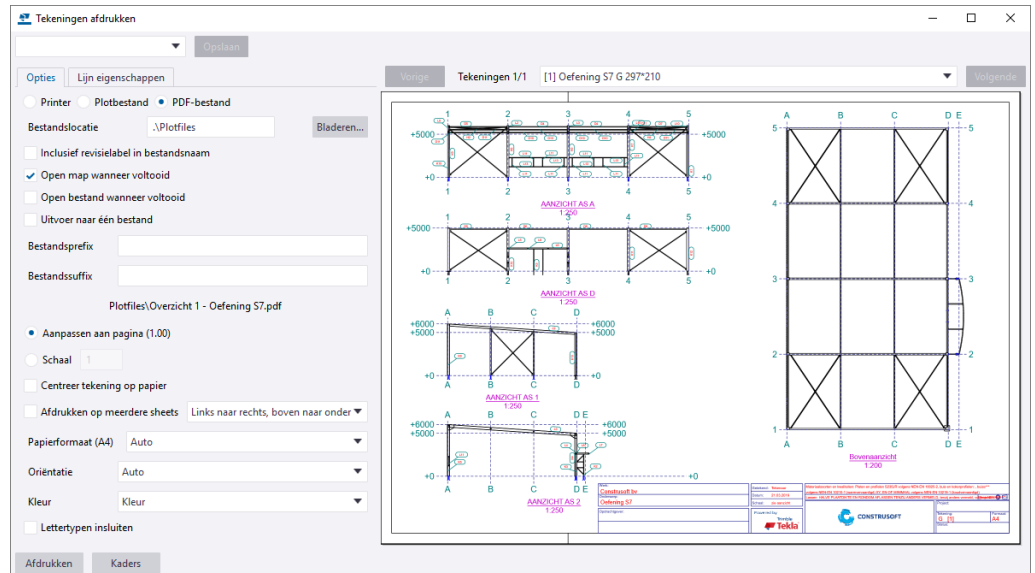

Hiermee wordt het hoofd dialoogvenster geopend en er wordt een voorbeeld van de geselecteerde tekeningen getoond. Met de knoppen **Vorige** en **Volgende** boven het voorbeeld kunt u door de set geselecteerde tekeningen bladeren.

Tekeningen afdrukken

U kunt tekeningen naar geselecteerde afdrukapparaten (**Printer**) of naar PDF- of plotbestand afdrukken. De beschikbare printer instellingen die worden weergegeven zijn afhankelijk van de optie die u kiest in het tabblad **Opties**. U kunt tekeningen ook exporteren naar een DWG/DXF bestand.

Zie ook

Klik [hier](#) voor meer informatie over het exporteren naar DWG/DXF in de Tekla User Assistance (TUA).

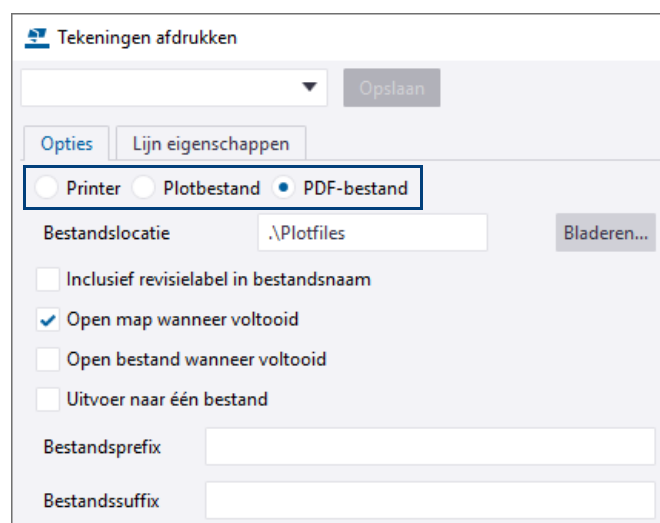

U kunt in het tabblad **Lijn eigenschappen** de lijndikte instellen voor de gebruikte kleuren.

Zie ook

Klik [hier](#) voor meer informatie over het instellen van de lijndikten.

Let bij het afdrukken van tekeningen op het volgende:

Wanneer u tekeningen van verschillende formaten selecteert in de **Documentmanager** om ze af te drukken naar pdf, dus bijvoorbeeld A3 en A4 formaten, kunt u er in de tool voor kiezen om er één pdf van te maken met de optie **Uitvoer naar één bestand**.

Er wordt dan één pdf gemaakt die beschikt over tekeningen van verschillende formaten. De mogelijkheid om de betreffende tekeningen met de diverse formaten af te drukken naar een fysieke printer is nu uiteraard afhankelijk van het programma waarmee u de pdf opent.

Wellicht is het daarom beter om in de **Documentmanager** eerst de tekeningen te sorteren op type (1) en formaat (2) en ze vervolgens per formaat af te drukken naar één bestand.

Label	Naam	Type ▲	Grootte ▲	Wijzigingen	Revisie	Titel 1	Status Tekening
[K2]	KOLOM	A	297x210				
[L2]	LIGGER	A	297x210				
[K1]	KOLOM	A	420x297				
[L1]	LIGGER	A	420x297				
[P1]	PLAAT	W	297x210				
[Pr4]	HOOFDONDERDEEL	W	297x210				
[Pr1]	HOOFDONDERDEEL	W	297x210				
[Pr2]	HOOFDONDERDEEL	W	297x210				
[Pr3]	HOOFDONDERDEEL	W	297x210				

Om meerdere kolommen te sorteren, houdt u de **Shift**-toets ingedrukt.

U beschikt nu over pdf bestanden die tekeningen bevatten met hetzelfde formaat.

Papierformaten en marges instellen

In de map `DrawingSettings` (`..\TeklaStructures\<versie>\Environments\netherlands\General`) zijn de volgende bestanden opgeslagen die betrekking hebben op onderstaande instellingen:

- In het bestand `DrawingSizes.dat` zijn de marges van de Tekla Structures tekening tot de rand van het papier gedefinieerd.
- In het bestand `PaperSizesForDrawings.dat` zijn de beschikbare papierformaten gedefinieerd.

Desgewenst kunt u de bestanden aanpassen en opslaan in de map `ts`.

De locatie van de map `ts` is gedefinieerd in de variabele `XS_FIRM` (**Bestand > Instellingen > Variabelen** in de categorie **Bestandslocaties**).

Afdrukinstellingenbestanden opslaan

Wanneer u in het dialoogvenster **Tekeningen afdrukken** instellingen (zoals lijndikten) wijzigt, worden deze wijzigingen opgeslagen in het bestand `<gebruikersnaam>_PdfPrintOptions.xml` in de map `attributes` in de huidige modelmap.

Om dit gewijzigde instellingenbestand in alle modellen te kunnen gebruiken, kopieert u het bestand `<gebruikersnaam>_PdfPrintOptions.xml` naar de `ts` map en wijzigt u de naam van het bestand in `PdfPrintOptions.xml`.

Een afdrukkapparaat toevoegen en instellen

Er zijn twee stappen nodig om een afdrukkapparaat in te stellen in Tekla Structures. Allereerst moet u een afdrukkapparaat toevoegen aan de printerdatabase. Standaard zijn er al een groot aantal afdrukkapparaten gedefinieerd. Daarna moet u het afdrukkapparaat koppelen aan de printer/plotter in Windows, op uw werkstation of via een netwerk.

1. Vul in het zoekvenster **Snel starten (Ctrl + Q)** de zoekterm *printer* in om de printerdatabase te openen:

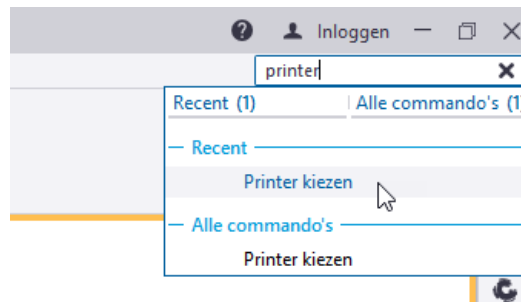

1. Klik op het zoekresultaat **Printer kiezen** in de lijst, het dialoogvenster **Printerdatabase** wordt geopend.
2. Selecteer een bestaand afdrukkapparaat met instellingen die erg veel lijken op het afdrukkapparaat dat u wilt toevoegen.
3. Vul een nieuwe naam in voor het afdrukkapparaat en klik op **Toevoegen**.

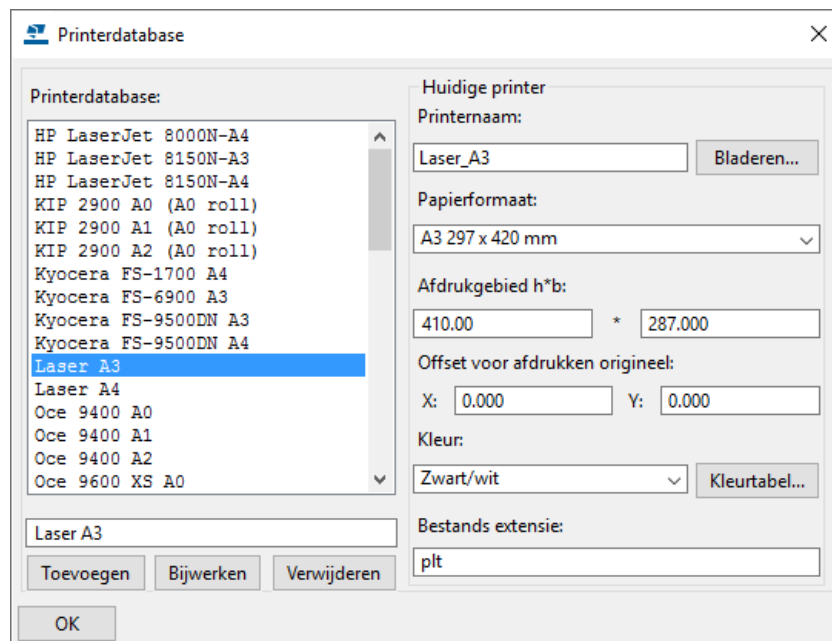

4. Klik op **Bladeren...** om het dialoogvenster **Selecteer printer** te openen. In de lijst verschijnen de geïnstalleerde printers/plotters:

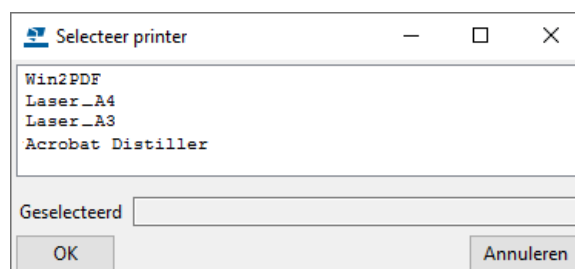

5. Selecteer een afdrukkapparaat en klik op **OK**.
6. Selecteer een papier formaat en vul een afdrukgebied in.

7. Gebruik, indien nodig, de invulvelden bij **Offset voor afdrukken origineel** om een offset op te geven voor de oorsprong van de tekening.
8. Gebruik de keuzelijst **Kleur** om in te stellen of de tekeningen in kleur of in zwart/wit moeten worden afgedrukt.
9. Klik op **Bijwerken** en op **OK** om het dialoogvenster af te sluiten.
10. Selecteer **Wijzigingen opslaan in modelmap** in het dialoogvenster **Opslaan bevestigen** en klik op **OK**.

Afdrukken van tekeningen die niet zijn bijgewerkt

Indien u tekeningen af gaat drukken die niet zijn bijgewerkt, verschijnt de volgende waarschuwing:

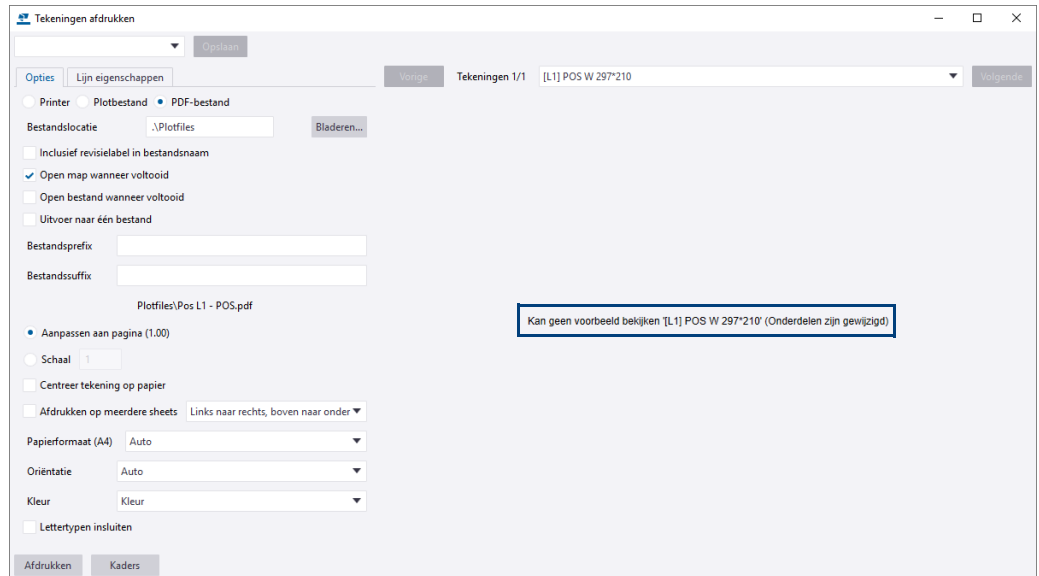

Dit is een extra beveiliging om te voorkomen dat niet bijgewerkte tekeningen worden afgedrukt en in roulatie komen.

2.25 Lijsten genereren

U kunt de gegevens uit het model weergeven in lijsten; dit kunnen lijsten zijn met bijvoorbeeld onderdelen, bouten of zelfs tekeningen. U kunt lijsten maken van geselecteerde onderdelen of van het gehele model. Zo kunt u bijvoorbeeld de volgende lijsten maken:

- Materiaallijst, boutenlijst (toont bouten, ringen, moeren en ankers).
- PDF lijsten.
- ID-lijsten, het kenmerk van deze lijsten is dat profielen in deze lijsten geselecteerd kunnen worden, waarna vervolgens het corresponderende profiel/bouten in het model oplichten. Dit kan vooral handig zijn in het geval een onderdeel lastig te lokaliseren is.
- Gebruikersattributenlijst, hiermee kan worden gecontroleerd of de juiste profielen zijn ingekort.

Zie ook

Klik [hier](#) voor een uitgebreid document met voorbeelden van alle beschikbare lijsten (en templates) dat beschikbaar is in de Tekla User Assistance (TUA).

Om lijsten te maken:

1. Open het model.
2. Klik op **Tekeningen & Lijsten > Lijsten** om het dialoogvenster **Lijst** te openen. Het dialoogvenster bevat de tabbladen **Lijst** en **Opties**:

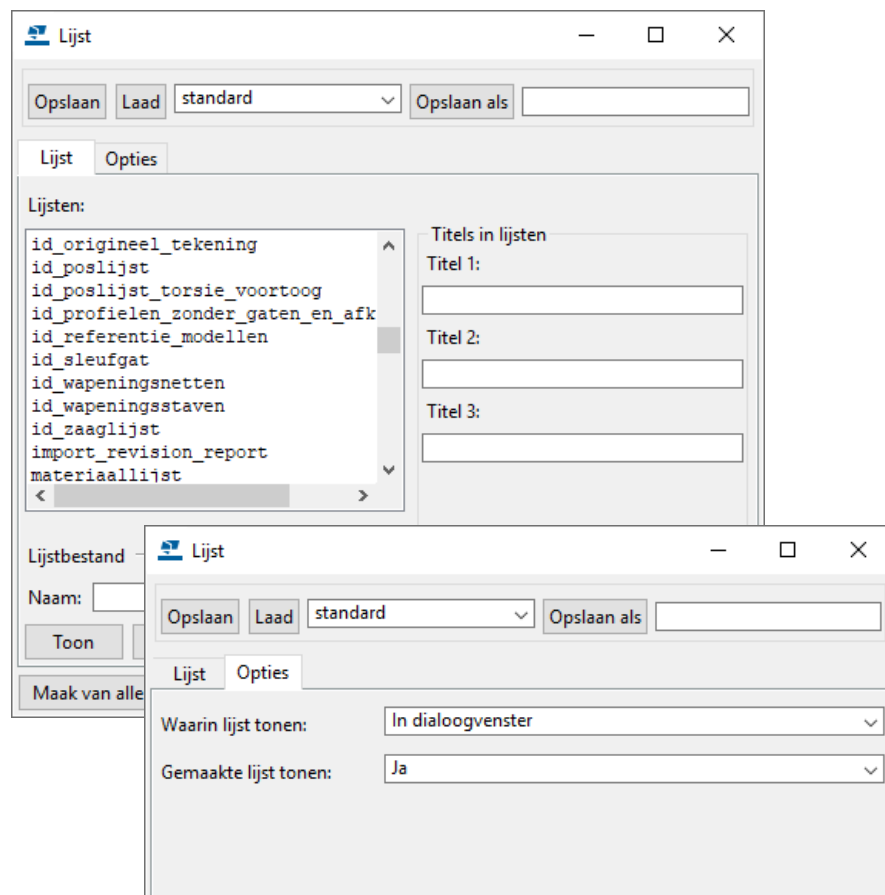

3. Selecteer een lijst.
4. Vul de titels van de lijst in. U kunt maximaal drie titels per lijst invullen. U kunt bijvoorbeeld **Titel 1** gebruiken om informatie over een fase toe te voegen in de lijst *materiaallijst*. Controleer eventueel de te gebruiken lijst in de Template Editor.
5. Vul eventueel een naam in voor de lijst.

6. Gebruik de knop **Bladeren...** om de map op te geven waarin de lijst wordt gemaakt. Als u geen map opgeeft, wordt de lijst opgeslagen in de huidige modelmap in de map *Lijsten*. Lijsten hebben de bestandsextensie *.xsr*.
7. Stel de overige opties in op het tabblad **Opties**.
8. Om de lijst te maken beschikt u over twee mogelijkheden:
 - Klik op de knop **Maak van alle**.
 - Selecteer de onderdelen waarvan een lijst gemaakt moet worden. Klik daarna op de knop **Maak van geselecteerde**.

Als de nummering niet bijgewerkt is, verschijnt de volgende melding:

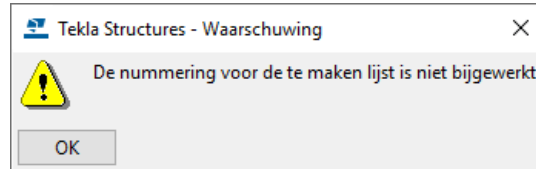

9. Klik op **OK**. U kunt nu het model gaan nummeren.
10. Klik op **Toon** om de lijst weer te geven of op **Afdrukken...** om de lijst af te drukken.

Het is handig om de niet-gebruikte lijsten te verplaatsen naar een andere map. Hierdoor zijn ze in Tekla Structures niet meer zichtbaar in het dialoogvenster **Lijst**.

Voorbeeld

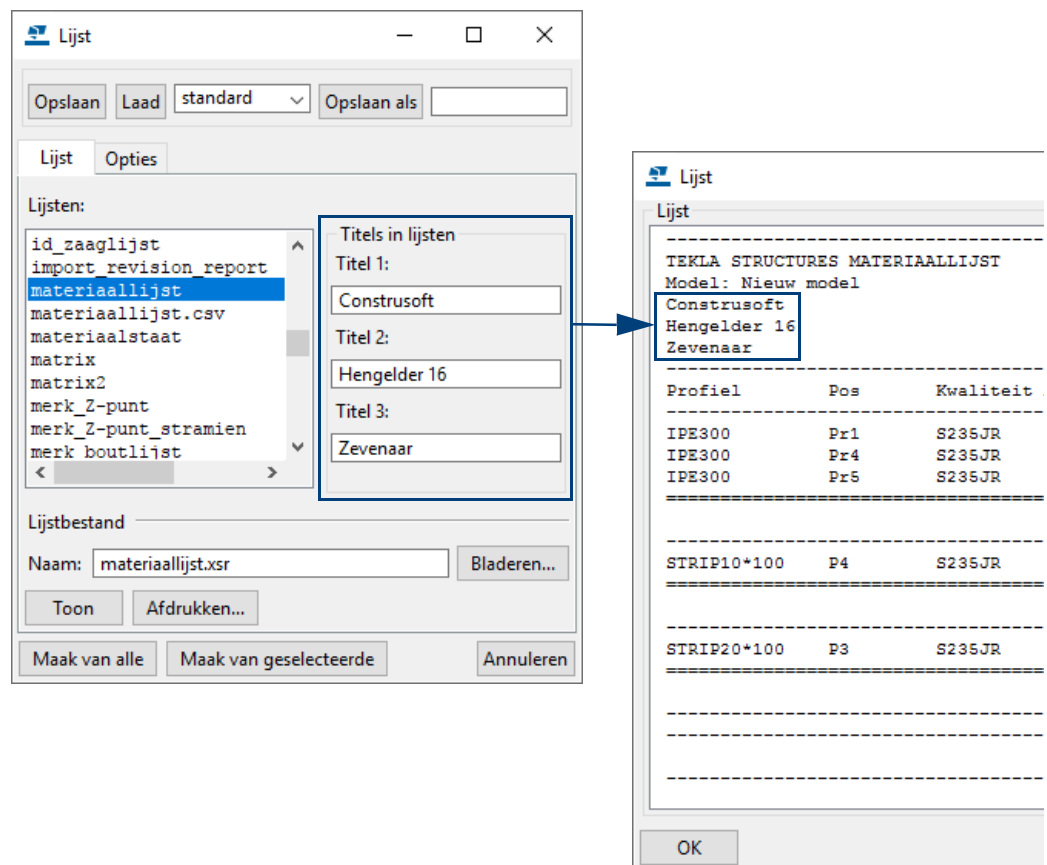

Standaard is de naam van de opgeslagen lijst hetzelfde als de naam die in het dialoogvenster wordt weergegeven. Echter, u kunt de naam aanpassen voordat u de lijst maakt. Dit is handig wanneer u een lijst diverse keren wilt maken in hetzelfde model.

2.26 Lijsten afdrukken

Om lijsten af te drukken klikt u op de knop **Print** in het dialoogvenster **Print**:

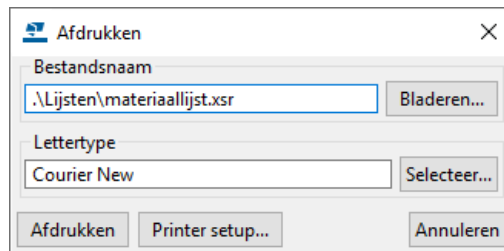

Klik op de knop **Bladeren** om een lijst te selecteren, de lijsten worden standaard opgeslagen in de map *Lijsten* in de modelmap:

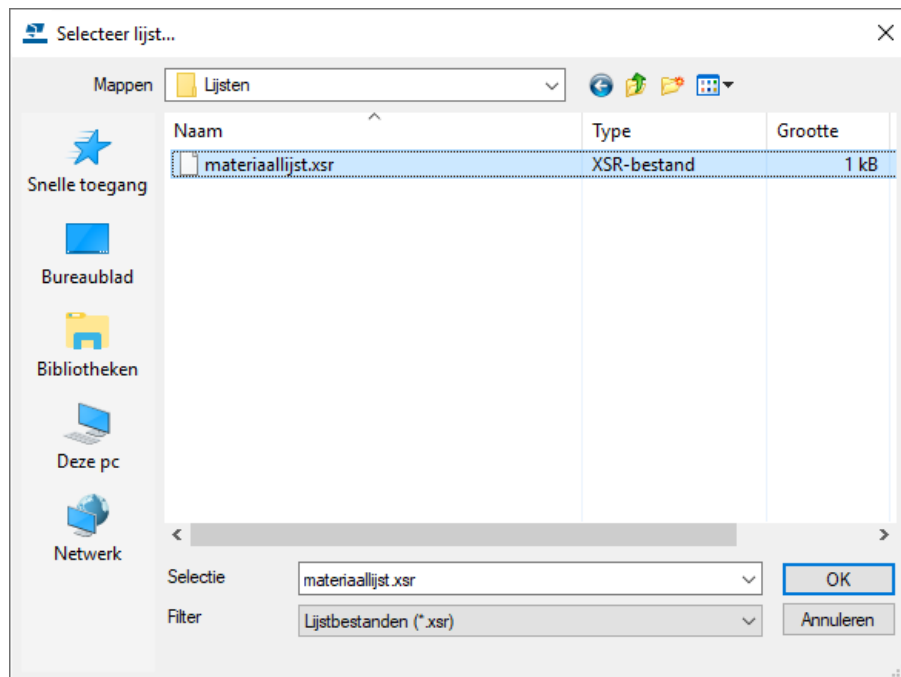

Het lettertype kan eventueel ingesteld worden. De lijst wordt gewoonlijk altijd afgedrukt naar de standaardprinter. Klik op de knop **Printer Setup** om een andere printer te selecteren.

2.27 Zaaghoeken in lijsten

Op enkele lijsten worden bij de profielen ook de zaaghoeken vermeld. Hieronder is aangegeven welke hoek van een profiel bij welke parameter op de lijst hoort. De hoeken worden altijd bepaald volgens lokale assenstelsel!

Zie ook

Voor meer informatie, zie [Begin- en eindpunten verplaatsen \(p.46\)](#) in het Handboek Modelleren.

Voorbeeld

Lokale richting tussen systeempunten, van gele punt naar magenta punt, is altijd de positieve X-richting:

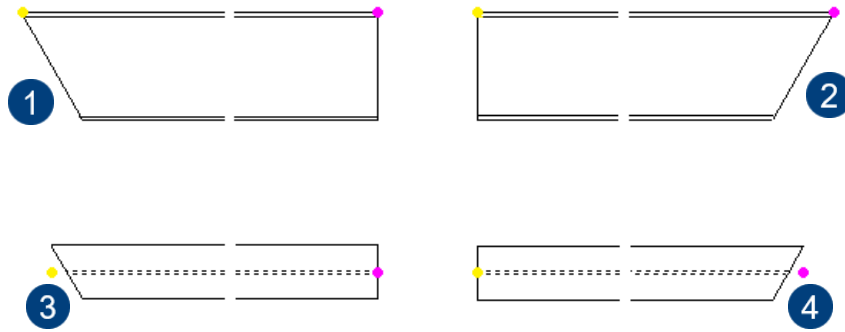

1	Hoek 1Z = -30°
2	Hoek 2Z = 30°
3	Hoek 1Y = 30°
4	Hoek 2Y = -30°

2.28 Notities

